京城日報

本紙定價 一部金五錢 一ヶ月金一圓三十錢 ……
廣告料 ……
發行兼編輯人 泥谷良次郎
印刷人 小川三之介
發行所 京城太平通一丁目 合資會社京城日報社 電話長六二九番

列車時間表 [illegible]

孔子の知天命を論ず（三）
（經學院釋奠後の講演）
文學博士 服部宇之吉

孔子は自ら省て其身に道徳の具はり足したのを知つた時、天が將に自分を用ゐて道を天下に明かにし生民の爲めに泰平を開かしめんとする重大な使命を感得せられた。是が即ち五十にして天命を知られたといふのである。孔子が此重大な使命を感ぜらるゝや此使命を遂行する方便として位を得て人を治め道を行ふことの必要を感ぜられたに違ひない。が併し位は自ら手を出して求むべき性質のものではない。けれども位を得なければ道を行ふことは出來ぬ。茲に於て孔子は進退兩難の境遇に陷られた趣がある。しかし又靜かに考へて見れば、天が既に重大な使命を降した以上は此使命を果すべき機會を授けぬことはない筈である。孔子としては周章て彼れ是れする必要はない。唯靜かに時機の到るを待つて居られば可い譯である。其後一年を隔て、孔子の五十二の時魯君は孔子を用ゐて中都の宰とした。それから遂に進んで司寇となつて國政に與かることになつた。此後孔子は夾谷の會に齊の驕傲を挫ぎて齊の君臣を畏れしめ、魯の三大夫叔孫季孫孟孫の私邑を毀して三都を墮つたが、最後の孟孫は之に抵抗して魯君の兵敗れ、孔子の政策は九仞の功を一簣に缺いた。孔子は魯の己れを用ゐざるを知つて遂に仕へを致して野に降つた。此時孔子は五十六歳であつた。孔子の周遊は之れから始まつた。衞、陳、曹、宋、鄭、蔡、等を往反し周遊十四年、七十二君に干めたが、何處も用ゐられざる有樣であつた。此間宋の桓魋に苦しめられ匡人に圍まれ、陳蔡の野に飢えたけれども泰然として畏れず懼らず、天命の遂行に熱心にして道を行はんとの念は燃ゆるが如くであつたが、行藏時に從ひ用舍宜しきを得、進退を苟くもせず、終に其道を現代に行ふことが出來なくなつても、しかも人を尤めず天を怨まず、退いて詩書、禮、春秋を整理し禮樂を正し易理を明かにし、後世の爲めに教化の具を備へ泰平を開く道を準備した。

以上は即ち孔子が學を修め徳を積んだ結果、自から感得した天の使命に勵まされて其生涯を送つた梗概に過ぎないけれども、孔子の五十而知天命の意義を説明する時は後に孔子一生の事蹟に照して其行藏の大局は之を掌に指すほどに明白に理會し得らるゝ所を以て見ると知天命の解釋は古來甚だ多岐なるに拘らず、彼の天の使命を感得したと解釋する識の如き學者の說が最も當を得たものと謂はねばならぬ。孔子沒後二千四百年、星移り物換はり政治も經濟も宗教も文學も殆ど隔世の大變化をなしたるにも拘らず、吾々が孔子の知識と偉大なる人格に接する時に吾々の內心に觸れて懦夫も立ち頑夫も廉ならしむるものがあるは即ち孔子の彼の天の使命の感[illegible]めに一身の安逸を念とせず當世後世に亘る其顯著な影響たる個人其ものに驗かさるるからである。孔子の徒たるものは皆に思ひを此知天命の三字に致さねばならぬ。

一個人にも夫々天の使命の存する如く一國に對しても亦天の使命の存することを私は信じてゐる。我が國は東洋西洋の間に介する地理的の關係と東洋に於ける印度の文明思想と支那の文明思想とを消化して更に西洋文明をも了解し得たる點に鑑みて我が國の使命は東西に起つた世界の文明を融合統一して茲に一種特色の新文明を築き上げて世界人類の進歩と幸福とに貢獻することが即ち我が國の天の使命であることを信じて疑[illegible]

シャッター

郷津秘書官 ＝遞信省＝

◆前の大臣官房監察官、遞信大臣秘書官の郷津茂樹氏を訪へば、黒の眼鏡の大きい赤い顔、鼻の眼鏡の痕をハンカチで擦りながら『現藥の成績は如何しても宜いやうですが、全くの素人で却つて教へられて歩くやうなもので……』と優しいことを言ひつゝもギロ/\と光る御自身の眼には氣がつかぬらしい。

◆お年に似合はぬ頭髮の禿上り振りは法曹の態彼れに見る相似の形で一入凄味を増す。が秘書官の中では餘程世話にくだけてゐる。

◆現總督のやうに謹嚴な活動振りでは、宴會ならば幹されさる七分三分の花柳界の御信官といふよりは、手腕式の女房でなければ算盤がとれまい座の舞臺監督だけある。『忙しくて御話も聞めません』と苦しがつてゐる（在京一記者）

言論界

西比利問題と日本

【ジャパンクロニクル】日本の新聞は事ふて西伯利問題を論じて居るが、報知が武斷派の態度を非難して居るの外は大抵露國の非難を咎むるのみで反省の暇かないやうである。際に意外なのは中外新報が武斷主義を高唱して居る點である。中外子は曰く『西伯利を今日の情態にて放棄するは非人道的行爲である。日本は淺白露軍の和議の成立する迄中繼者として西伯利に止まるべきである』と、中外子の言は善意に取れば白痴を見殺しにせぬと云ふ武士道的精神から出たものとも云へる。然し赤軍のみならず、西伯利在住露人に果して日本の駐兵を好む者が幾人あらうか。日本の當局は抑留武器は之を白軍に渡すと云つて赤軍を威嚇して居るのは甚だ拙劣である。日本のやり方は佛國流で露骨的に威嚇した後で溫和寛容な態度に變つて仕舞ふがこれは決して上乘の策ではない。

長春會議遂に決裂

【東朝】三度び頓挫した長春會議は遂に決裂した。而して決裂の原因ども見る可きは、日本側は勞農露國の僞情に通ぜず、徒らに恐怖の念を以て之に對し、露國側は又日本を以て帝國主義の野心を有する國なりと提唱して極めて折衝の苦痛を嘗めたるが如き誤解と疑念を起し、而も露式外交の常套に出でたる始末で、決裂は當然の歸結であつた。而して日露の關係は是を以て打切らる可きものではない。今回の決裂は只一の會議の事情に過ぎないと思ふ。然れば此際國民は徒らに自己の立場の主張のみに努むる秋でなく、退いて靜かに其の原因を探究し、三週間に亘る折衝の交渉とは何れも國將來の親善を期する上に好個の教訓たるを心す可きであると思ふ。

朝鮮の女流俳人（五）
安達綠童

熊谷紅女　澁谷瑞女

其の作品に似て居る方はありません。

早春や並びて踊る水汲女　紅女
夏痩の胸掻合せ話しけり　同
南風吹く海砂鳴きぬ歩きけり　瑞女
夏の日やから/\乾く打上藻　同

此等の作句を見ますに、何の技巧もありません。技巧が表面に見える句は、すぐ飽きます。さうです。俳句には技巧がなくてはなりませんが、見えて居てはなりません。有りの儘に描かれて居る句にこそ、點描なる技巧が含まれて居るのです。そして自然を完全に傳へます。技巧を施した句は、殊更に手細工の跡が殘つて居て厭味となります。

打水や皆んな跣となりに飽　紅女

[illegible]

に鋏を入れて摘んだ跡、大變明るい感じがある様になつた。そして何處から來たか蛙が飛んで居た。といふ句です。菖蒲の方の句は、水際に生えて居た菖蒲を用事があつたので切つた。そして切株が赤々と水際に並んで居た、と言ふ輪にも似た句であります。

寒菊に落つ日早く暮れにけり　瑞女
外風呂に一枝さしかけ夏の星　紅女

前句は、寒菊が芳ばしく咲いて居る。そして天は曇つて居てしずく/\と沈む日も見られず、重い天氣の様に暮れて仕舞つた。と言ふ句です。後句は外風呂に一枝の樹が差し被さる様に挿されてある。其の一枝は屋根の代りをさせやうとした、頼い意味で挿されたのである。其の上に夏の夜の星がキラ/\光つて居る。と言ふ句です。何處にも何の奇異もないのが、短所とも言へようがそれがまた大いなる長所なのです。紅女氏は平安南道の田舍で、コツ/\と句を作り續けて居られます。併し瑞女氏は病を得て九州に、別府地獄巡中なのです。早く健康に快復遊ばして、再び朝鮮の俳句界に溫顔を現す事を祈つて居ます。

附記　私が此の稿を起した日、そして時刻も同じ頃の九月二十二日午後七時半、我が瑞女氏は九州の旅舍で靜に永眠されたのでした。哀悼の意を表します。呼。

東西南北

▲尾のある人の部落　最近印度支那西貢に於いて意外な事實が發見せられた。それは五寸乃至三寸位の尻ッ尾のある人種が約二百名部落を成して生存してゐることである。有名な米國探險家エトワード、ソーリスベリ博士マークハード氏等之が研究を企て外五名の一行と共に二十七日西貢を西北に向つた。果して人か猿族か尾か尾骶骨かが此の一行によつて確められる譯である。

▲勞働者と砂金　探察加の砂金沿岸は砂金の無盡藏で年産額百五十アードと稱されてゐる。現在一千ほどの鮮人が居住してゐるオコツク政廳では無制限に之が採收を許可し鮮人は一ヶ月二知鮮人其他の外人は五知の採收税を徴してゐるが聞れたものは一日平均二知くらゐは採收できるさうだ。

◆米國に戀愛裁判所　米國では今度戀愛裁判所を設けて世界的の媾淡を試みる由。裁判した戀愛の微増を見せる現代世相に鑑み良い思ひつきには違ひないが相思相愛のハートの變如何といふことになると何人を識分か據な判斷が生れることであらう。

日照雨　西村秋芳子

一人五首

[illegible]

夏季四大讀物　中元の贈物として尤も賣行よし

賀川豊彦三名著

太陽を射るもの　死線卷

百八十版　定價貳圓八十錢　◇送料十九錢　◇四六判新型

預熱と感激の烈火を我が幾千萬國民に投げつけた本書は茲に世界譯さるゝに至つた、英語國民にも、獨語、佛語、スカンヂナビヤ、獨語を操る國民にも、均しく我國に『死線を越えて』の二卷あることゝ、賀川氏の存命してをることは全世界に洽く知れ渡つた。本書は我國での唯一の世界的のものとなつた、氏が自分の一身を犧牲にし、數萬の印税を犧牲にして、虐げられたる貧民解放のために、貧民窟の改善のために粉骨碎心して居ることを想いて我々は氏の全身これ勇氣、全身これ犧牲たることに涙ぐまずに居られない。我々は此夏季の閑暇を利用して『生命の藝術』とも稱すべき此二卷の一讀によりて我々の全生命の飛揚飛躍を期すべく敢て本書の一讀を全國民におすすめする。

死線を越えて（前篇）

二百七十五版　定價參圓　◇送料十九錢　◇四六判新型

星より星への通路

二十二版　定價二圓　◇送料十七錢　◇四六判

島田清次郎著

勝利を前にして

第十一版　定價貳圓四拾錢　◇送料十九錢　◇四六判

若くして、新しい思想に燃ゆる『地上』の著者が、渡歐に際し『更に大なる人生を生きる門出』として全國の青年男女のために書いた火の如き熱烈な小說。ヤムシを共に持つ或女が、貧苦に苦しめらるゝ一習生と懇仲になつて大望を抱いて出京し、貧と戀とに苦み戰ふ記録『平民王』として衿持高き作者の筆端は火を吐き、目まぐるしい光りを放ち、そして讀者の肺肝を刷ぐる。この魅力の底に潛む作者の力強き信と力の表現を見よ。

[illegible]

早稻田高等女學講義

◎「學問がなければこまる‼」これが自覺せる現代の婦人の告白です。

◎誰れでも自由に入學出來る高等女學校にすぐ御入學なさい。

初號が出ました

早稻田大學名譽學長 法學博士 高田早苗
早稻田大學學長 法學博士 鹽澤昌貞 兩先生指導

見本附規則書無代で差上げます

各科新學期 見本進呈

東京牛込 早稻田大學出版部 電話番町 三四五、三七四、二四二二、三七四九

文學科　中學科　商業科

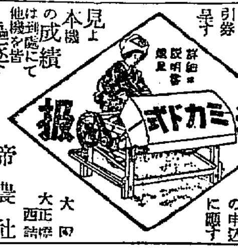

物價調節 製縄機 大值下げ割引券呈す

見よ 本機の成績は到る處にて他機を皆驅逐す

詳細說明書呈

末設地特約店急募 一切延引送料呈す 見本機提供の申込に應ず

大阪 大正西 帝國農具社 電話櫻二〇五六

壹萬部無代贈呈

◎資金運用 財産增殖號

資金生活と運用と實行。金融の消長と收入增殖。景氣の好轉と資金増殖。不經濟と浪費防止法。安全確實な財産增殖法。資產の計畫と增殖法。土地の運用と增殖法。日米の利殖法比較。資產家の増殖法。流通證券と財産増殖。元金と利息。[illegible]研究者は新聞名記して申込め。

東京市日本橋區南茅場町十九 經濟之日本社

京城府黃金町三丁目　運轉手收入多大に付き技手養成每月一日十六日開始何人も直に運轉せしめ實習最低限必ず甲種免許證を取る設備あり

公認 生徒募集 姉妹校 [illegible]

京城自動車學校

東京市京橋區 東京自動車學校
福岡市中島町 福岡自動車學校
大阪西區南堀江 大阪自動車學校

卒業生は鮮內は勿論內地にも就職大成を指導す

吉田絃二郎作（最新刊）

小說 ダビデと子たち

定價二圓廿錢　◇送料十七錢　◇四六版布製

「神座の前には俺は乞丐だ」さダビデは自分の精神的空虛を感識した。彼は外世界に對つては一國の國王であり、一世の英雄兒として人間光榮の絶頂を窮めたが、しかも愛慾のために肉親の幾多實子たちと骨肉の闘爭をつゞけ、これがため幾人もの有爲な實子を嬲り殺しにした。かく不義、非道を辿つたため老忠臣も皆離反き南の荒原へさ去つた。曾つては全ユダの娘たちから美の化身、力の化身とまで崇められ、歡樂の中心となつた彼ダビデも、報惡の報いは兒而にて獲物の陰血と異臭とが王者としての嚴威を損するばかりでなく兒を失ひ、總を逸した彼には家庭的の溫かき血も流れず、寂しき、悲しい魂の持主として神の愛をも受入るゝことの出來ぬ孤獨者となつた人生愁嘆の成敗を宗教的に裏づけたものだ。本書によりて人生を見出し、愛慾によりて自己を發見せんとする者の一讀をお薦めする。

東京芝愛宕下町 改造社 振替東京八四〇二

◎中折帽子

▼大量製產、特價提供
▼値段表御報次第送呈

特價提供

大阪高麗橋東詰 江指帽子卸店 電話東 五〇〇六 五〇〇五 五〇七

堀井謄寫版

營業品目
堀井謄寫版
サイクロスタイル
エヂソンミメオグラフ
新案輪轉謄寫機
米國原紙
活版印刷機
石版名刺
…
鐵筆
謄寫用品
印刷用紙

朝鮮京城南大門通二丁目 堀井謄寫堂京城出張所 電話（本局）二五八八番 振替口座京城一〇二番
本店 東京市神田區鍛冶町
支店 上海・漢口・天津

總督府、道廳、郡廳、各銀行會社納品

謄寫版界最高の權威

あらゆる謄寫機に卓越せる

國際式謄寫機

特徵

舊式の如く直接原紙の上をルーラーで轉がして印寫する不便を除き尤も輕快に、手指を汚損する事なく、赤青等の色刷も洗滌せずに其まゝ使用され、鐵筆毛筆の兩用の印刷自由、構造特殊の考案のもとに製作されたるを以て從來の印寫に要する時間と手數とを省き得て數倍の印刷能力を有する最高謄寫機なり

附屬品　インキ各色、鐵筆毛筆原紙各種、タイプライター原紙、毛筆用原稿インキ其他消耗品一切

時は金なり寸刻を競ふ現今一刻も早く本機の御使用により十分なる好成績を擧げられん事をカタログ御報次第送呈す

京城代理部 京城日報

最新刊

秋野孝道　從容錄講話下　四、四〇
龜谷聖馨　華嚴哲學研究　五、五〇
田制佐重　理想に生ける大教育家の生活　四、二〇
今井嘉治　身體をよくする體操　一、三〇
野村長一　貳萬年前　一、九〇
飯田敏雄譯　國民傳說　一、六六
同　人　民話　八八
江原小彌太　野人　三、〇〇
蘆田春月　澄める青空　一、〇〇
喜多村　進　綴　一、五〇
福田秀一　宮の研究　二、七〇

京城 大阪屋號

本局電話 六八四、二〇八六

京城本浦線井邑光州間第三工區長城郡北二面院德里四街里間道路改修工事右請負入札ス希望ノ者ハ九月二十九日以降ノ朝鮮總督府官報ヲ見ヨ　土木部大邱出張所

京日案內

嫁　度　三十一歲高女出身の奥入學生花茶道に秀で身元確實なり三十歲以上四十五歲迄の同業な人に嫁し度し　大和町二丁目一七　山口政枝

求　妻　商船學校出の高級船員當三十一歲資產二萬圓程廿歲以上廿五歲の淑女を求む希望の方は大和町二丁目一七　山口政枝

株　券　金融　日步安價簡單御相談申上候　御便宜に取扱申上候　至自九時五時　電話本局二四〇番　竹下

恩　給　年金退職料扶助料低利立替　公債及ビ軍事恩給金　京城古市町三五　廣州屋本店假營業所

古　本　●御報次第參上●●無比高價買入●貴方の御不用の書籍を即決に買取る　京城本町一丁目　電話九七一〇番　日崎書堂

醫　學　士　病院へ勤務したし年齡三十四歲內科小兒科等　照會は電話龍山五〇六番へ

募　集　事務員數名履歷書に寫眞ある者　京城南大門通三丁目　株式會社　電本二二九一　明治堂

恩　給　年金退職料扶助料立替即時　京城並木町八十八番地　新町高野山下　安　商會

入　用　店員數名入用年齡十七以上二十五歲迄御希望の方は左記へ　京城旭町　丙貨商富士屋　電話八七七

仲　居　入用　但し經驗ある御希望の方は左記へ御來談あれ　新町　月本　店

內　地　人事務員を募集す但し英語を話し事務に經驗あるもの京城郵便局私書函第二十四號

特別欄
婦人科小兒科　前川病院
X光線エッキス科新設　アテルミー
京城府元町二丁目　電話龍山二二四四番

大掃除入夫供給　京城府元町　阿部掃除組合　電話本局一八六八番

商業登記公告

[illegible]

右大正拾壹年九月五日登記

京城地方法院 水原支廳

アンゴラ政府陳述書發表

【君府一日發電】アンゴラ政府はコンスタンチノープルと西部スレースを土耳其に還附すといふ聯合國の條件に關する意向を示す陳述書を發表したりケマル、パシアは近東講和會議の改年とイスミツドに於て聯合國代表者と豫備會議を開く意向あり又聯合國軍司令官ハリントン將軍はガリポリ半島に於ける總ての普通住民に退去を命じたり

英土兩軍最後通牒

【君府三十日發電】英土兩軍が戰端を開くも目睫の間に迫りたり英軍總指揮官ハリントン將軍はケマルパシアに最後通牒を送りシヤナク地方の撤兵を要求したるがケマルは却て英軍に最後通牒を發し海峽の亞細亞側の撤兵を要求したるより殺伐の空氣漲り居れり

希臘共和制宣布か

【雅典二十九日發電】近く希臘に共和制布かるべしと

希新内閣組織委託

【雅典三十日發電】希臘新皇帝ジヨルヂは和蘭ゴビラスコスに新内閣組織を委託したり

前希帝國外に去る

【倫敦一日發電】希臘前皇帝コンスタンチン及び其の一族は一日夜伊國船にてアゼンスを出發英國領土以外の某國に向ふべしと

露獨支聯合論議

【上海三十日發電】過般陳炯明派により香港の英字新聞に發表されたる孫文氏の露獨支三國聯合に關する密約は各方面の注意を喚起し殊に與論は孫氏を中心勢力に押し立てんとする英米人は此密約を殊更問題とし孫氏を排斥せんとの魂膽なるが一方支那の識者は孫氏の露獨支聯合は決して聯合國に對する背信的行爲に非ずとの意見を有し孫氏は英國とは好からざるも日本とは惡しからず米國と露國とは親密關係にあるより聯合國に反對する事は出來ずと辯護し更らに私憤を漏らさんため獨逸投資の古株を引き出し孫氏と英米人との惡感を挑發せんとする陳炯明の行爲こそ憎むべきものといふべしと

福建物情騷然

【福州一日發電】許崇智軍が延陽縣一帶に侵入したる爲め政局の動搖甚だしく避難者續々として物情騷然福建銀行は取付に會ひ一日より支拂停止を爲し李督軍は商務會に對し銀五十萬元米十萬石を五日以内に提供すべし若し命に從はざれば治安の責に任ぜずとの嚴命を下したるより商人は大恐慌を來しつゝあり

支那蒙古露軍撤退を迫る

【北京三十日發電】支那政府は曩に露支會議の先決條件として蒙古の露軍撤退を要求したるに對し露國側より未だ回答なきに依り重ねて二十九日勞農代表に對し蒙古の撤兵を即行するにあらざれば露支會議は權成の餘地なしと通告したり

ヨ氏病を冒して北京へ出發

【長春一日發電】ヨツフエ氏其後の容態は差したる變化なかりしが三十日夜ヤンソン氏がハルピンより派遣したる露西亞人醫師と北京より呼寄せたる獨逸人醫師の診察を受けたるが非常に北京行を急ぎ一日夜十一時列車にて出發したり

ヨ氏奉天通過

【奉天二日發電】勞農代表ヨツフエ氏は病氣恢復し一行十四名と共に二日朝奉天通過北京へ向ひたり

清浦子陞爵か

【東京電報】清浦樞府議長は樞府議長として功績顯著なるのみならず既に老なりしより詮衡會議行賞に際し伯爵に陞敍さるべしと

勅選議員補缺

【東京電報】平田前内府の辭職に依る勅選議員の缺員補充の爲め候補者物色中なりしが前宮内次官石原健三氏に決定し近く奏請の上發表さるべしと

宗教各派招待會

【東京電報】宗教界の權威を集めたる首相官邸の招待會は三十日午後三時より開催されたり會する者各宗派管長及び代理職員等五十餘名首相より國民思想を善導するは宗教の偉大なる力に俟つの外なきことを力説し之れに對し一般事は借地被選擧問題について首相に述ぶる處あり首相は自分としては研究中にて斬近初志の貫徹に努力せらるべしとの旨を述べ午後五時散會せり

兩中將待命

【東京電報】二日左の如く辭令あり

海軍將官會議議員 海軍中將 吉田增次郎
同 海軍中將 田中耕太郎
免本職待命仰付らる(各通)

司法省淘汰斷行

【東京電報】司法省にては既報…

給水制限廢止

工事中の新設貯水池完了で給水制限は廢止される事となつた一日の給水量は四十八萬立方尺で之れが一部分の配給を除いては…水道料は四十五錢乃至二圓…

土地改良前途如何

和田財務局長談

朝鮮土地改良會社案の運命が前途に幾度か不幸を繰返への厄に逢へるのみか稀有の豐作を以て稱されつゝある今秋所謂產米增殖の名の下に之を通過せんとする本府の意嚮が直に中央當局者を動かし更に又議會を如何に展開されるかは大に刮目すべき所なるが右に付和田財務局長は最近の情報を齎して語る

總督府の意圖 を察し得べき總督府豫算案が今後初期の如く通過するか或は又如何なる障碍に逢ふかは未だ豫測すべき限りでないが第一次豫算折衝に際し大藏省中央當局に於て頻りに傳へられし如き懸念すべき結果を齎さゞりし事は當時余の言明せし所である。されど前に述べし如く豫算案の運命如何は懸つて將來にあるのであるから第二次折衝の際ならでは到底之を樂觀すべく不可能なる現狀にあると云ねばならぬ。殊に朝鮮土地改良會社案の如き必ず通過せしむべく又せしめざるべからざるものには相違ないが同案は

動かすや否や は幾分疑問たるを免れぬかも知れない、然し百年の大計たる產米增殖計畫なるものが既に今年度の豐作を以て之を破棄すべき性質のものではない事は敢て當局に於ても必ずや吾人の意のある所を徹底せしめんとするの方針にある事は毫も疑はざる所ではあるが只一つ要ふべき難關と云ふは時勢の經濟公債を殖やして逐初期通り我意を容るゝか否か要は此の點の解決如何で始めて何れにか決定すべき問題ではなからうかと考へてゐる云々

朝鮮財界の諸問題

取引所の新設=信託會社合同の可否=勸信の希望=處女配當

勸信社長 武内作平氏談

一日入城せる勸業信託社長武内作平氏は朝鮮取引所問題其他に付左の如く談る

朝鮮取引所問題 は時代の進運に伴ふ當然の要求で早晩之れが實現を見るべきが我々は現在朝鮮に於ける產業の發達と經濟界の現狀とに鑑み既に設置すべき時期に到達して居る事を確信し大體に於て株式取引所として本年內に解決したい希望を持つて居り目下之れが準備中である係取引所が許可さるゝとして纏ては餘程困難な事情があり現在の京城市場を根基として之れに合同し昇格せしむるのが比較的困難でない樣に思はれる朝鮮取引所の設置に就ては單り京城地方許りでなく今や大阪方面に於ける有力者間にも希望する者が多くなつて來た

現に大阪株式界 に於ける頭株中には、大株と仁川取引所とを合同すべしとの議論が漸く盛になつて來た其理由は仁川取引所は好況時代には六十圓現時の不況時代に於ても二十圓以上の配當を爲し居る實力あるに係はらず株價は僅に四十圓乃至五十圓位しか唱へて居らぬ一方大株は相當なる基礎を有するに拘らず最も大なる投機株と見做されて居る實情であるから之れを合同せしめることが相互に非常の利益であると云ふにある更に角本問題は今年中には何とか目鼻が付く事と思ふ信託會社合同問題へ付いては釘本、天日兩氏を始め

其他の有力者中 にも異議はない樣である然し今日が果して其時機であるや否かは一考を要する自分としては之等の人々の意見が最も纏つて來ない內はドーデあるかと換言すれば合同すれば誰が便利であるとか誰が利益を受けるとか云ふ考へが全然とれて信託會社を合同せしむる事は大局から見て朝鮮の產業發達若くば經濟界の發達に對して唯一の進路であると云ふ所の考へにならなければ合同も困難であり合同しても豫期の成績を收める事は疑はしく困難であらうと思ふ勿論當社として合同しない方が仕事がやりよいのである

元來當社の目的 は融資のみを扱つて質屋の樣なことをやるのが目的ではない併し他の仕事をしたのでは六箇月や一箇年で假令少しでも配當等は出來ないそこで先づ融資で差當り利益を圖つて居る譯であるが總督府としても合同統一されゝば都合上好都合であると云ふことに一致して居る樣である自分が入城以來受取つた所の情報に依れば勸信京取等も贊成の樣であるから時機と方法の如何に依つては

強ち實現しない とも限らない當社に於ても三日の重役會に本問題を附議し重役諸氏の意見を徴する事になつて居る當社の株主總會は本月三十日に開催する事に略決定した財界も不況で配當も不振ではあつたが處女配當は先づ六朱は確實であらうと思ふ當社持株の評價に就ては購入當時より今日に至る平均價格は八十八圓から約一年間の平均相場は八十八圓になつて居る其他同種類の諸會社の算定も六十五圓見當に見られて居る自分としては六十二圓で持つて居ても決して損の行かぬと云ふ確信を持つて居る先づ之等の點を綜合して今日株價が下つて居ても買入値段を殊更に今日の値段に變更する必要を認めない譯ち

京取が八十圓に なつても其差額を利益に計上しないと同樣に市場丈の値段を標準としたくない今の市價は主に仕手關係に依るものであるから來る總會までには六十二圓にならないとも限らない先づ持株の評價は何れの方面から見ても無理のない價格に評定すれば良いので結局今回の處女配當は六朱と云ふ所であらうと思ふ

通貨收縮の一策

朝鮮銀行は物價調節の一策として小額紙幣引換へ準備たる在外正貨を內地に送金し通貨收縮に寄せんが爲め二十九日左の如く公表し同日より直に之を實行せり

從來政府發行小額紙幣引換準備の一部は在外正貨を以て充當し來りしが今回之を內地に移すことゝし之が日本銀行內に保有の金を引出し之に充當することゝせり之に依り幾分通貨の收縮に資する所あるべしと認む

政府發行の小額紙幣は曩に物價調節に關する第一次の政府公表せられた通り一年豫定を早めて明年度中には全部回收される豫定で本年度末即ち明年三月末までには約一億二千萬圓乃至一億二千五百萬圓に減額される筈であるが目下の發行高は約一億九千百萬圓に達して居るに此一億九千百萬圓の發行高に對する

引換準備 は從來在外正貨と六千四百萬圓を保有し一億二千七百萬圓を內地に保有して來たので一億九千百萬圓が鮮銀日本銀行所有の在外正貨を交換準備の中から引落したのと同じ目的で通貨を收縮し間接には物價調節の一策たらしむる爲今回引換へ準備中六千四百萬圓の在外正貨を內地保有正貨に振替へた次第である。右の結果日本銀行の政府預金は同日より六千四百萬圓減少し同時に日銀の正貨準備も夫れだけ減少され將來通貨の膨脹は之に依つて大いに抑止される事となつた譯である。去る八月三十日以來日本銀行の兌換準備から在外正貨を引落したことは通貨收縮策として相當効果を示したが今回の措置は前者に比し更に確實な通貨收縮策と見るべきで即ち日銀所有の

在外正貨 は一旦之を兌換準備から引落しても輸入されて內地に保有されることゝなれば直に正貨準備となり當然日銀の發行餘力を增加することゝなるが小額紙幣引換へ準備の內地移管は政府の方針の變更せざる限り確實に其の金額だけ日銀の正貨準備を減殺することゝなる點は注目に値する所と云はねばならぬ。(東京)

在京鮮人勞働者の狀況

大久保高等課長談

【釜山電話】鮮滿視察の爲め二日朝高麗丸にて釜山に上陸同十時發列車にて北行せる警務局高等課長大久保留次郎氏は語る

『今回の旅行は別に之れと云ふ目的ある譯ではなく只繁忙の時期に入る迄の短日月を利用して一度鮮滿方面を視察し置くべく約二週間の豫定を以て出掛けたる譯なり目下東京市には朝鮮人の總數約四千人あり其の內學生二千人其他の二千人は主として勞働者にて日に月に增加の傾向を示しつゝあり而して此等勞働者は內地人勞働者を壓迫する程度には至らざるも內地人勞働者に對し一種の刺戟劑として良好なる結果を示しつゝあり學生其他有識階級のものが社會主義者等と氣脈を通ずる點に對しては固より警戒しつゝあり』

國境警備殉職者に功勞章授與

國境警備の任に當れる警察官が日夕辛苦を嘗めつゝあるは世人の周知せる所なるが不逞漢來襲に際し身命を賭して其の職に從事し國境防備上偉大の効績ありたる者の中不幸殉職の爲めに其職に斃れたる左記三名に對し功勞章を授與されたりと

元平安北道渭原警察署長 故警部 岡村常吉
元平安北道朔州警察署勤務 故巡査 川原英二
元平安北道中江鎭警察署勤務 故道巡査 大島登

肥料先安氣配

朝鮮內の肥料消費額は數年來著しく增加し來りたるも肥料は全部小作持なるため本年の如き旅肥當時の米價を基礎として多量の金肥を使用したるものは秋季に入り急激なる米價下落の爲め多量の收穫を得つゝ却て引合はざるものあり現今の小作爭議も之に不滿を抱くものの少からざる模樣なれば今後肥料は地主と小作人との間にて折半する等の方法を講ぜざれば單に肥料使用の効を說くも之を信ずるもの少かるべく爲に明年度の一般肥料使用高の增加は望み難かるべしとの懸念一般當業者間に相當に強く加ふるに財界不況に祟られ相場は漸次下落しつゝあり例へば硫安は先月より五十錢安の京城着八圓二十錢過燐酸石灰は同じく十錢安の二圓二十錢にて今後も尙多少の弱氣あり、內地肥料會社にては協同して販賣制限を實行しつゝあるも何時制限撤廢を命ぜらるゝやも知れずとの懸念あり價格下落を絕對に防止するは甚だ困難なる模樣なりと

京城府納稅好績

京城府に於ける納稅成績を聞くに左の如し

稅目	納期	九月末收成績
市街地稅第一期	四月	九割七步
家屋稅第一期	五月	八割三步
營業稅第一期	五月	八割一步
學校組合第一期	七月	七割五步
戶別稅第一期	七月	八割
學校戶別割第一期	七月	八割一步
戶別稅第一期	七月	八割一步
酒稅第二期	九月	七割五步

昨年の狀態に比較すれば概して良好にして現在財界の狀況に反するものありて之が原因は當局の努力即ち一般賦課の適正及び納稅者の其の宜しきを得たるに依るべきも近時府民が納稅義務を重んずるに至りしことが大なる原因なるが之に反して常習的に滯納し當局の手を煩はすものも可なり多數に達し之等に對する處分即ち差押へ、公賣或は不動產の差押へ處分の件數等に每日二十五名乃至三十名の吏員を要する次第にして之を民稅增徵の方面に利用せんかと

舊安福派禍首脫走

【東京至急報】北京日本公使館に保護監視中の舊安福派の禍首九名は一日朝脫出逃走の飛報其の筋に到着せり該事件は國際問題となるべし

陸軍大演習を始め各種演習日割決定す

來月九日師團對抗演習を皮切りに各種演習

本年陸軍大演習を始め各種演習の日割左の如く決定した(東京電報)

陸軍特別大演習日 十一月十五日召集十六日より十八日迄第十一師團管下に於て舉行十九日觀兵式

師團對抗演習 十一月九日集合十、十一の兩日岡山兵庫兩縣にて舉行

戰時豫行演習 十一月十一日より十九日迄富士裾野にて秋山教育總監統監

特別騎兵演習 來る十月二十二日より二十五日迄習志野附近にて大島騎兵總監統監

特別重砲兵演習 九月三十日より來る十月五日迄富士裾野にて鈴木砲兵監統監

閑院宮奉迎打合

總督府にては二日午前十時より第二會議室に於て關係各當局出席の上閑院宮殿下奉迎送に關する最後打合せをなし正午散會せり

總督邸招待會

齋藤總督は二日午後零時半より日向艦長以下大佐以下十名を官邸に招待午餐を又三日午後六時半より本山大角兩艦長並に以下十名を官邸に招待し晩餐會を催すべしと

總督溫陽清遊

齋藤總督は一日朝夫人同伴溫陽溫泉に…

浦鹽より歸りて

二十六日迄には全部撤兵

安滿參謀長歸任談

我西伯利撤兵も愈本月二十六日を以て最後の部隊の引揚げとなるので朝鮮軍參謀長安滿欽一少將は之れが撤兵狀況視察の爲め去月十八日發敦賀經由浦鹽に出張中の處二十七日浦鹽發一日朝元山丸にて上陸同日午後五時の列車にて歸任したるが冠山まで出迎への記者に對し語つて曰く『長春會議の決裂は豫て會議の形勢を傍觀の爲め尼市にまで進んで居たヂドリツクス將軍の下へ在ハルピン白軍無條件停戰の通牒に接したので將軍はそれ…

武器問題 會議決裂後に於ても日本軍の撤兵に就ては何等の支障も無く…此際我政府は飽迄も嚴正中立を持し何れの陣營に引渡さず結局浦鹽自治團體に引渡される事となるであらう

國としては引揚後に此武器を引渡した中立國軍が何れの國に征服されても政府は何處迄も干渉の立場にあるので撤兵前までには是非共決定を與へるつもりである。

白軍と武器 局外者から見ると我軍撤退後の時期の窓こそあれ之等の武器は浦鹽政權の勢力範圍となるであらうし又赤白兩軍として何れの手にも可能性があるので若し浦鹽政權が此の多數の武器を手に入れたとすれば其兵力に於ては相當伸せる上に白軍將卒はヂドリツクスの手兵とセミヨノフ部下又はカツペリ派、マロノフ派の殘黨も相當の正規兵があるので目覺しい一戰が演されるか事は豫想に難くない時機が來れば冬期前であるか又明年の解氷後であるか分からぬが兎に角撤兵と思はゝれる浦鹽政權は之を看過す事はないと思ふ

白軍と張氏 長春會議が決裂した時は浦鹽港內にある艦艇を代償に引渡し張氏はこれを山海關方面戰爭の武器に備へんとして居る模樣で其後の成り行に關しては知らないが張氏も一方に浦鹽方面の赤化防止…

不逞鮮人の蠢動 …

食糧品講習會

食糧品評會開催につき其効を與へつゝあるが京畿道にては之を離なるおそれあり騷ぎに終らしめず永久的効果を收めんが爲め審査員より本道出品と他の各道出品との優劣につき懇切なる批評を求め夫れに基き近く食糧品改良に關する講習會を開催すべし

品評會審查發表期

食糧品評會出品審查は來る七日施行八日發表の由なるが優越者に對しては夫々褒賞を行ふ筈なりと

蠶業講習會

總督府にては來る五日より府內永樂町二丁目農事試驗所に於て各道蠶業技術員九十三名を招集し蠶業技術講習會を開催する筈なるが講師は本府側より寄贈學博士…蠶業改良技術者ある筈にて同期中は各道…

人事消息

▲野口耕一氏(元山末出張所長) 二日入城浦尾旅館へ
▲島田房太郎氏(元京城電氣會社支配人) 一日午後八時着入城山本旅館へ
▲中田鐵五郎氏(侍從武官工兵大佐) 北鮮より三日入城の筈
▲大久保留次郎氏(警視廳高等課長) 二日夜入城
▲李珍鎬氏(東拓理事) 同上
▲安滿軍參謀長、西伯利視察中の所一日午後五時歸任
▲楠大尉(軍副官) 同上
▲隱岐中佐(朝鮮軍高級副官) 北鮮より三日歸任
▲白上新任千葉縣內務部長。二日午前十時南大門發赴任

鈴木鮮銀理事

鮮銀新任理事鈴木穆氏は二日午後七時五十分着列車にて入城朝鮮ホテルに入れり

和田局長釜山行

和田總督府財務局長は二日朝大門發列車にて釜山に赴き同地に於ける…

和田局長東上期

和田總督府財務局長は第二次豫算折衝の任を帶び來る十四五日頃京城出發東上の豫定なるが之れより稍延期すべしと

西村局長歸任期

過般來東上中なりし西村殖產局長は來る六日午後七時五十分南大門着列車にて歸任の筈

朝鮮火災披露宴

朝鮮火災海上保險にては開業披露の爲め一日午後七時より總督府及び各銀行會社重役並に民間關係者を朝鮮ホテルに招待し披露宴を張りしが食後河內山社長の挨拶に對し有吉政務總監來賓一同を代表して謝辭及び會社の前途に對する希望を述べ一同祝杯を舉げて午後九時散會したるが出席者二百名にて盛宴なりき

學校職員支那視察

總督府主催官公立學校職員其他教育關係者二十九名は滿洲北京青島方面の教育視察團を組織し十月十五日發十一月中旬歸鮮の豫定なりと

新柄呉服特價 既成製品二割引

大賣出し

三日、四日、五日

永井呉服店

本町二丁目 電話一五一四番

大阪步兵八聯隊南門前
關戶製作所
本機に依り製出したるシデ紐は該品中最も優秀なるを以て如何程多量にても購入する問屋の便あり

關戶式シデ紐製造機械

斯業に全くの無經驗者にても直ちに始業し得られ且も多大の利潤を生むシデ紐製造は製造販賣業として最も安全確實なり如何なる土地にても健實なる營業として立派に收益を舉げ得らる
●郵券三錢封入照會あれ說明書進呈す

小說貸本
○○▲不景氣知らずに安全第一の好商業は小說貸本です▲同業少き地は一府有望です。開業の好季も今です。○貸本店は樂で面白く婦人にでも出來る。新開業の方は申し込れ確實に儲かる說明書を呈す▲大阪市南區三休橋筋谷町八 樋口隆文館

●本セル大廉賣
大巾 一反=タツタ八圓 特上=十三圓
●四季兩用 本セル袴
別誂 本拾番 一具八圓
仕立 特上 十三圓
純國產の本セルです綿セルでないキズ物ローズ短尺にあらず
業者の驚く突飛の大安値で大廉賣するのでありますが品質は極めて優秀であります現代式新流行の色合柄行を揃へて御買物に毛だけで足らぬ優秀な品物であります。
不品は原產地染大會社の倉庫整理處分品でローズやキズ物でない點御了承を願ひます。
不向返金交換隨意
東京市日本橋區新材木町三井呉服店整理部

代理店 白神洋行 朝鮮總代理店 仁川本町四丁目 京城南大門外 白神洋行支店
新田帯革
新田式 耐水調帯
新田ハンダ調帯

オリエンタル スパークニス
古きを捨てゝ新しきを採れ
防濕と耐水、耐酸、耐熱
代理店 電話二一九番 堀田京城支店 京城府南大門通二丁目

秋山組 シイト製作部
實用新案特許 大韓天理教代理店

櫻正宗 櫻魂
山邑酒造株式會社
山邑酒造株式會社 京城明治町

全南羅州中學校 設立運動委員入城
學務局に出頭極力目的の貫徹を期す

【羅州】全南羅州山崎喜造、齋藤一山、川口二郎、金硯斗、林鳳儀、柴山浦坂本由藏、河野喜三郎、保田信之諸氏は左記の羅州中學校設立請願書を携帶し三日出城本府學務局に出頭し極力之が設立を陳情する筈である

請願書

誠惶誠恐謹テ朝鮮總督閣下ニ言ス

聞ク大正十二年度ニ於テ全南ノ地ニ官立中學校ヲ設立セラレントスト由來全南ノ地ハ氣候温和土地肥沃早クヨリ內地人ノ移住多ク今ヤ漸ク生業ノ基礎成ラムトスル秋ニ方リ時勢ノ推移ハ子弟教育特ニ中等教育ノ必要ニ迫ラレ在住地又ハ其附近ニ於テ日夕監督ノ下ニ之ヲ教育セント欲スレドモ從來其設備ナカリシ爲メ中流以上ノ人々ハ涙ヲ呑ミ十年艱苦ノ地ヲ棄テ續々便宜ノ地ニ引上ノ止ムナキニ至リ鮮人亦笈ヲ遠ク內地ニ負フノ現象ヲ呈ス然ニ總督閣下ノ明能ク時代ノ要求ヲ看取シ全南ニ官立中學校ヲ設立セラレントス全南百七十萬ノ民庶誰カ懽喜抃躍セザランヤ而テ其位置ニ就キテハ尚未公布ナシト雖閣下緊ヨリ公平ナル成算アルベシ然ト雖位置ノ如何ハ教育ノ効果ニ就學ノ便否經營ノ難易ニ直接至大ノ關係ヲ有スル而テ其等ノ成果ヲ收ルノ要素ヲ具備セルノ土地ハ亦少ナカラサル可シト雖就中羅州ハ實ニ一頭地ヲ拔キ他ノ追隨ヲ許サゞルモノアリ試ニ二三ノ事項ヲ述ブレバ

文化分布　地方文化ノ發達ハ其機關ヲ一地方ニ集中セシムルヨリ適當ノ地ヲ撰ミ平等ニ配置セラル、ニ於テ直接間接ノ効果ノ顯著ナル可キハ喋々論ズルヲ要セズ然ニ我全南地方ニ於テハ先ニ經濟文化ノ中心地トシテ光州、木浦、羅州、ヲ撰ミ市街地制ヲ布カレタリト雖教育機關ノ設備ニ至テハ甚ダ偏依セルノ嫌アルヲ遺憾トナス則光州ニ在テハ先ニ農業學校設立セラレ高等普通學校アリ近ク師範學校ノ設立セラル可キモ非實ナルベク木浦府ニ於テモ高等女學校、商業學校等アリテ教育機關完備セリトハ言ハザルモ今日ノ時勢ニ在テハ又缺如セリト云フヲ得ズ然ニ羅州ニ於テハ全南中央ノ三市街ノ一ト云フト雖一ノ中等教育機關ノ存セザルハ文化ノ分布上ヨリ頗ル遺憾ニ堪ヘズ就中光州ニ於テハ農業傳習所、林業苗圃、種苗場、物産陳列所等當間接文化ノ發達ニ効果アル諸設備アルニ於テヲヤ

交通　通學上現在ニ在テハ光州ハ木浦ノ陸海ノ交通ヲ有セル一端ヲ除スト雖南鮮鐵道ノ全通ノ曉ニ至テハ光州ノ木浦ニ優レルハ論ナシ然ドモ該鐵道ハ湖南線ニ聯絡セルガ故ニ其優レルノ便ハ正ニ羅州モ併有シ且全北地方ニ至ル迄通學ノ便ヲ得ラル、ノミナラズ所謂南海岸鐵道ノ開通スルアラバ榮羅地方ハ實ニ四通八達交通ニ於テ全南ノ中心地他ニ其比類ヲ見ザルベシ

産業　所謂羅州平野ハ邑ノ北東ニ聯リ土地肥饒ニシテ果樹ニ蠶業ニ棉花ニ穀物ニ將タ林産ニ其發達全鮮稀ニ見ル處ナリ而テ中學教育ノ目的ハ勿論普通教育ノ完成ニアリト雖時勢ノ推移ハ日ニ月ニ産業ノ競爭激甚ヲ加フ此秋ニ方リ學生ヲシテ朝夕修學ノ餘暇ニ生産狀態ヲ目擊セシメ自然ノ間ニ於テ生産的精神ノ涵養ヲ圖ルハ人物養成上決シテ効果ナシトセズ

以上列擧セル諸點ハ中學校設立候補地トシテ逸ス可カラザル要素ニシテ當羅州ガ他地方ニ優越セル所以當中學校ノ設立ハ全南地方ニヘレタルモノ其位置ニ就キテハ指定セズ必ヤ教育ノ成果ヲ目的トシテ尤公平ニ詮議セラル可キハ理ノ當然ナルニ拘ラズ道廳當局ハ事茲ニ出デズ恣ニ光州ニ特定上申セラレタルノミナラズ聞ク所ニ依レバ設立ノ要件トシテ設立後ニ於ケル輕微ナル經濟上ノ便宜ニ至ル迄誇大ニ吹聽セラル、ヲ遺憾トナス依テ茲ニ當地方ノ輿論ニ依リ官立中學校設立候補地トシテ當羅州ノ最適地ナル理由ヲ具シ邦家教育ノ爲メ茲ニ謹デ閣下ニ陳情スル所以也願クハ閣下能ク實情ヲ調査シ速ニ當羅州ニ中學校ヲ設立セラレンコトヲ希望ニ堪ヘザル也矣

完全な病院を建て、生命の保證を希望す
經營難で不完全な南浦の醫療機關

【鎮南浦】府內に於ける衛生施設中最も急を要す可きは醫療機關の完備である、現在比較的完備せるは府立病院であるが然も同病院は年々經營難を繰返す狀態に在り、從つて內容外觀とも十二分の完備を期する事は

到底不可能 の事たる可く左れば衛生上に於ける一般府民の不安は勿論、我鎮南浦を中心とする黄海道及平南江西龍岡各郡民の不幸や實に甚大なりと謂はねばならぬ、我鎮南浦府は其の可能範圍に於て年々尠からざる經費を投じ經營難なる府立病院を維持し來れるも今や時世の進運と之が鎮南浦府を中心とする附近各郡民の熱烈なる要求とは現府立病院を以て滿足せず、更に完備せる一段の醫療機關を翹望して止まない次第である、是に於てか府當局者は

一般の輿論 に促され新に總合醫院の建設を本府に要望し、若し此の要望にして容れられずば之れを道當局たらしめ比較的完全なる醫療機關を求めむと欲したのであるが未だに確答とも何等の決定をも與へられないが、凡そ人として最も貴重なるは生命である、故に之れが保證を得ると否とは施政の全般、謂ち綜言せば政治の善惡であらねばならぬ、殊に衛生的生命の保證に至りては近世文化

政治の眞髓 であつて政策上の根本義である、卽ち此の見地に於て鎮南浦を中心とする附近各郡民の現狀を看過して見ると實に不幸な地に彷徨して居るものと謂はねばならぬ近く平壤に完備せる總合醫院があるが同醫院とても常に地元の患者にて滿員の有樣なれば地を離れたる遠隔の患者に取りては非常に厄介な存在の恩惠をも被ち得ない譯だ、況や江西龍岡乃至黄海道安嶽殷栗郡等の地に於ける患者をやである、總督府に於ても夙に觀る所あり全道に亘り醫療機關の

充實を計る 目的の下に郊々其樞要の地に慈惠醫院を新設されつゝあるは實に慶賀す可き事で現に雄山、熙山（？）其他平北寧邊郡の僻地にまで新設せられたのであるが我鎮南浦府民の要求のみ默殺せるはこも是何が爲めであらうか、余は一府民として慨然に堪えない次第である、惟ふに鎮南浦府民は總ての問題に對して餘りに穩和的である、穩和的とは取りも直さず微温的である從つて其の達成し得可き可能性を有する案件でも

他地に機先 を制せられる嫌ひがある平壤府は如何、一度府民の輿論となり要望となれる問題は其手段の如何を論せず之れを達成せずんば止まざる府民の勇氣と熱度とを以て勇往邁進するの結果は現に總ての案件は片ッ端から解決されて行くではないか今日の時世は『欲せよ然らば與へん』である、爾此點に就ては新府尹の手腕に期待する所も尠くないのであると某有力者は語つた

平壤府協議會

【平壤】平壤府協議會は三十日午前十時より開會し府尹諮問事項の件（平壤府に關する從來官舍の件、技師二名を置くこと）に伴ふ府吏員傭給條例改正の件、同舍宅料條例改正の件及豫算追加一千餘圓の諮問事項を可決し大正十年度決算報告及消防組寄附受納の件の報告あり正午散會した右終つて評議員一同は慈惠病院手に急造の傳染病假病舍を視察した

清津町洞總代會
自治思想普及の爲め

【清津】清津府では各町及び洞の自治振興に關し總代の活動を促すこと、なり、府尹の催にて來る六日府廳內に總代會を開き席上各町洞に相談役（委員又は幹事）若干名を推薦する等具體的に自治思想普及方法を協議する筈

平壤名物柳屋を 鐵道ホテルに改造
百人を收容し得る大食堂も設備する 竣成の曉は平壤の一偉觀

【平壤】京城に次ぐ朝鮮第二の都市たる平壤には百人を收容し得る洋食の宴會場も無く又西洋料理屋はあつても大抵一品式で從つて洋食の食事方に對しても理解を有するものが少く外人と會食する場合其無作法の振舞に冷々させられる事が屢々あるに目下工事中の鐵道ホテルヤナギ屋が竣成する曉には優に百人を收容し得る食堂も出來れば器具も朝鮮ホテル同樣備へ付けられ始めて完全な

洋食一切の 旅館及び洋食屋が出來る譯である、最初京管局では驛前に鐵道ホテルを新設する計畫であつたが斯くては在來の一流旅館に對し多大の影響を及ぼす事となるので柳屋旅館に委託經營を交渉すると柳屋女將も乘り氣になり双方會見の結果茲に話が纏まり柳屋を改築して鐵道ホテルとする事となつたが、さりとて平壤名物の柳屋の名稱を失くするも如何と云ふ意見も出て終に鐵道ホテル柳屋と改稱する事に決した、本館の總坪數は百四十七坪

三階煉石造 りで正面の屋根は滿洲鎔礦爐瓦礫石礫、內部の壁は左右の屋根はグラベルルーフィング葺で、一見優美にして高雅な趣きを添へる、アスファルトの車寄から玄關を入ると右に待合室、玉突部屋、左に喫煙室があり階段の右廊下の突當りは大食堂で內部は優美な裝飾を施しステージをも設け場合によつてはオルケストラをも演奏せしめる計畫である、本館の客室十五別館に日本客室十三で何れも暖房の設備があり、この經費一萬一千圓、暖房は重力式低壓蒸氣暖房で全放熱面積二千四百三十七平方、各室に適當配置し

保溫は外氣 零度の時華氏六十度程度を保たしめる事となつてゐる、經費は最初十萬圓の豫算であつたが、あれもこれもと完全ならしむる爲め約三十萬圓を超過したさうである、結氷期までには竣成せしむる筈で目下工事を急いでゐるが竣成の曉は平壤の一偉觀たるを失はない

第六回優勝旗爭奪 南鮮庭球大會

日時　十月八日午前八時より
場所　滿鐵大田コートにて
申込期日　十月六日限り
申込組數　一團體二組に限る
會費　金壹圓也＝晝餐を呈す
主催　京城日報社大田支局

安東市民 秋季陸上大運動會
數萬の群集グラウンドに蝟集す

【安東縣】安東市民年中行事の一として待ちに待つたる秋季陸上大運動會は九月二十四日秋季皇靈祭の當日曜日の筈であつたが生憎當日雨天の爲め中止となり越えて二十七日と決行するよゝなつたが當日も亦雨が降つたり各官廳銀行會社が休まれぬと云ふので二度延期して十月一日の安東神社大祭の日と定まつた、何しろ會場の設備丈けでも約千圓近くの經費をかけたので

市民各團體 の意氣込は頗る猛烈に二三番通りの青組、四番通り赤組、市場通りの白組、五番通り以北の紫組、六道溝、江岸線前通り鎮市街の紫組等は十數日前より各組々に思ひ思ひの應援旗を押立て鉦や太鼓等の鳴り物入りにて各所を練り廻り盛んに應援歌を高唱して大に氣勢を添へ三十日夜の如きは各組入り亂れて盛んに氣勢を要つて居たが當日の天候は頗る怪しげにて或は又降雨ではあるまいかと氣遣はれたが熱烈なる市民の至誠が天に通じたと見えて參天の雨も然からず晴へ向きの

運動日和 となつたので各組々の選手は午前七時頃より運動場に繰出し午前八時の運動開始を今や遲しと待ち構へ且各組々の應援隊は各種の意匠を凝らして會場に繰出す物凄き位の活況を呈したり午前は十番の競技あり午前九時四十分昨年度紫組の手中に歸し居たる優勝旗の返還式行はれ選拔競技として五百碼、一千碼を行つたが午前中の成績は十一點紫、各八點、桃組、赤組五點白組の成績にて中食となり中食後各料亭及南地方面より繰出したる

餘興は奇拔 抱腹絶倒すべきものがあり、場內をヤンヤと湧かせたり午後は各數十番の競走の中に午後二時會場出發新義州平安神社の往復約六千米突のマラソン競爭ありて其結果は

第一著　青組　楢（三十分）
第二著　赤組　脇田（三十分）
第三著　赤組　濱本
第四著　桃組　焦
第五著　同　張

以下十等にて其後豫定の競技ありしが自轉車競走にて市場通りの白組は審判の誤審を理由として中途より棄權を告げた外全部グラウンドを賑かしたるも引揚げた賞狀應援旗賞品、リレー等の總得點の結果左の成績を以て當日の月桂冠は遂に紫組の手に歸し萬歳を三唱して散會したるは午後五時半頃なりし

第一等　二十八點　紫組
第二等　二十一點　桃組
第三等　十六點　青組
第四等　五點　白組
第五等　三點　赤組

觀楓列車運轉

【安東縣】安東線の小金剛と稱せらるゝ鳳凰山の紅葉は今や正に見頃となりたるを以て滿鐵にては安東驛にて來る八日觀楓列車を編成すること、なりたるが出發は午前八時四十五分安東驛發同十時三十分鳳凰山下驛に着、歸途は午後四時同所發同五時半安東驛に着にて汽車賃は全部三等にて大人一圓三十三錢小供は其の半額辨當は各自持參なるが山上は茶湯の準備あり申込みは安東驛營業所に於て六日限り受付くべしと

雨に祟られた 撮影大會は今日
今日は晴朗秋晴れの上天氣 モデルの美人連も待ちうけて居る

【仁川】仁川カメラ黨の多大の期待をして待つた一日の秋季撮影大會は待つ甲斐もなく生憎と朝來の雨で遂に十數名に中止の已むなきに至つた此の怨みを如何んせんやで一度撮影された乾板は空しく何時迄も其まゝに放任するにも忍びず撮ち込まれたポケツトのフヰルムも早く現像の機を得たいと百餘の同好者が希望あるに任せて來る三日の火曜日午前二時から豫定の通りに飛澤里發野氏別莊に大會を決行する事にした、日曜でない關係で幾分參加者に支障あるは已むを得ないが出來得る限り萬障を排して參加されん事を希望するモデルたるべき仁川美人も勿論最初の計畫通りに待ち受け居る筈であるが今度の天候は晴天請合保險付だから同好者諸君は主催者並に後援者の此の熱心な計畫に對して奮つて參加來るべき總典當日の展覽會に優秀の作品を提供して以て仁川斯界に氣を吐かれん事を希望してやまぬ

鴨綠江材終筏

【安東縣】鴨綠江上流長白地方は先般來降雨あり水量を加へ來りたるを以て長白分局內にては四日發のものを十三道溝管內伐採のものは五日を以て本年最後の筏となす旨採木公司に入電ありたり而して去る九月三十日までの材木卽ち支那筏が五千六百五十九臺、日本筏の公司直營材五百五十臺約二十五萬尺締の流筏あり其の合計は六千二百九臺にして今後も尚終筏直通筏の到着を見るべし

釜山水源地 涵養林買收協議

【釜山】釜山學校組合所有の釜山水源地涵養林を府に讓渡する事につきては昨年來府と交渉を重ね來りたるが府協議會に於いては投資額を標準とせる買收價格を十萬圓とせるに對し學校組合にては三十萬圓以上の價格ある事を主張し一種の難關として今日に及びたるが來る四日午後一時より府協議會議室に於いて府協議會と學校組合との交渉會を開き愈々其價格を決定する筈なるが同水源涵養林は舊韓國時代より約三十年の歴史を有し其面積は高瀬見五十六萬四千六百六十坪九德山十四萬一千四百五十坪合計七十萬六千餘坪にして立木の總數は高瀬見百八萬八千餘本九德山十七萬七千八百餘本を有せる保安林にして住宅問題の論議せらるゝ今日組合にては之れを強排せるものを以て學校職員の舍宅を建築し之れを以て住宅及び家賃の調節を計らんとの當初の計畫に立脚したるものにて學校組合と云ひ府と云ふも其內容に到りては僅少なる負擔力を有する鮮人を含むと含まざるとの相異あるのみにて其內容は殆ど同體にして結局府民の負擔に歸着するものなるを以て從來の主張に多少の變化を見る位の程度にて圓滿なる交渉を遂げ得るに至るべき模樣なり

釜山 穀證重役招致

【釜山】本田府尹は三十日午前釜山穀物證券信託株式會社重役たる大池忠助、坂田久吉兩氏及び同所庶務係水村氏を府廳に招致し長時間に渉り會見せるが右は從來穀物市場の取引行爲が現物賣買の範圍を脱し取引所類似となり一般の射倖心を挑發するの嫌に陷れるを以て今回總督府よりの之が改善につき注意ありたるを以て其各種關係につき注意を與へたるものにして三氏も之を諒として退出したるも多年の慣習一時に矯正するは困難なる事にして漸次改善の實を擧ぐる外なかるべしと

水原神社 遷座五周年祭
五日盛大に擧行する筈

【水原】五日の水原神社秋季大祭も近づき殊に本年は遷座五周年に相當すると云ふので各町氏子總代其の他役員等も種々協議決定夫れぐ準備に多忙の最中なるが特に相撲は近年非常に活氣立ち本年も地方よりの申込み多く豫想以上の盛況を呈する事ならん

鳴咽の聲さへ漏る

【江景】多大の期待を以て迎へられた我社第三回讀者慰安巡回活動寫眞會は至る處大盛況大喝采を博し二十九日江景に於て開催したが定刻前より觀客會場前に押し寄せ忽ち滿員の盛況を呈しプログラムの進行に伴れ拍手喝采場に充てり而して教育美談死の輝きの映寫になるや櫻田教諭先生の偉を讚ひ且つ死を傷み鳴咽の聲さへ發せられ一層悲哀を催させた尚當地江景普通學校長の如き特に本社の社會に對する勞を謝され同映畫は教育の宿るを見るかくて高級喜劇を映寫し觀客の腸を捻らせ盛會裡に十時半閉會した

大同江畔より
破魔弓

◆三十日現在平壤の腸チブス患者は五百二十九名、うち、快癒六十一名、死亡六十四名とある、死亡率は一割以上、いかに血の艷りの惡い人でもこの慘憺たる光景に接しては慄然たるものがあるであらう。

◆而も一日正午迄の新患者十五名あり、いつになつたら終熄の曙光を認められることやら斯くの如く蔓延せしめた罪は一に當局の怠慢にある八方美人を職掌の如く心得てゐるんだから堪らない。平壤は好い慈父を持つたもんだ、かるが故に惡疫は跳梁して蔓延す、不良少年が家庭教育の行き屆かない處から輩出するのと同樣である。お父さん、しつかり頼むぞ。

◆商業新聞も漸次世人に俯かれて問題とされなくなつた、新聞記者としてこれを提唱するのも飽きくする。人心を離れては萬事、堅實なる諸般の經營なる處置を使つ、と云つて主義主張を放棄せよと云ふのではない。（一日）

第三回讀者慰安巡回活動寫眞

今日午後七時より　井邑小學校々庭
四日午後七時より　木浦常盤座

總督府推薦映畫

後援　總督府　學務局　慶尚北道　大邱中學　大邱府　馬山府

本社員八島柳堂脚色　教育美談『死の輝き』全四卷

其他　滑稽　漫畫　活劇

唯一の純生粹白葡萄酒

絶對に着色せぬが何よりの誇

病者も虚弱者も召せ

白玉ホワイトワイン

……今迄に無ひ滋養豐富な白葡萄酒……

選擇は白葡萄酒の時代となりました

販賣元　兵庫縣　江井ヶ島酒造株式會社
京城南大門市場　辻本　あづまや商店　朝鮮代理店

深刻無比、大膽赤裸々な新研究

戀愛と性慾

四六版三百餘頁頗美本

讀み多き青春男女必讀の快著

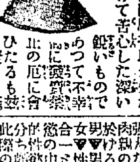

本書は是迄の有りふれた類書でなく性學大家澤田順次郎先生が其の心血を傾けて苦心した深い鋭いものであつて不幸に陷つて公にしたるものに始めて公にしたる快著

▼戀愛の本性▼性慾の本能▼戀愛と性慾▼同性の戀愛▼女の戀愛の本性▼男の要求▼戀愛の要求▼性慾の根源▼生殖▼女の性慾▼性慾の異常▼其他

特價（金一圓五拾錢）

（代金引換送料廿二錢）（前金注文送料十錢）

東京麹町平川町六丁目　振替東京三四六六七番　耕文堂

日本自動車學校

東洋第一　參觀隨意　東京蒲田驛前（ハガキにて申込次第規則書送呈）

新荷著

リクトン製食料品（在庫豐富）

諸機械　材料商　釜山埋立新町　大池商店輸入部

見本定價表御一報次第御送付可申候間多少に拘はらず御用命願上候

ノイライミン

性的神經衰弱　特効

羽太醫學博士處方御指導

▲如何ほど頑强な神經衰弱もヒステリーも▲數日の服用にて効▲驗著しく▲早期に▲不眠症に▲精力…の如き病弱に新調なる回復を遂げしむ

定價一圓・八拾錢

東京神田錦町　富山製藥株式會社

東京・大阪・京都・名古屋　各特約店

京城本町二ノ三　水車　唐箕　製造販賣　飯田工場　電話三八二九番

移轉廣告

十月一日ヨリ新舘ニ移轉同時ニ店名ヲ朝鮮支店ト改メ申候

京城府南大門通三丁目一番地

日本生命保險株式會社　朝鮮支店

出版案內

試驗問題集
鮮語自在
朝鮮語會話
補習算術
入學試驗

京城府本町二丁目　ウツボヤ書籍部

資本金　六百萬圓
積立金　五百五拾八萬圓

株式會社　十八銀行京城支店
同　新龍山支店
同　龍山出張所

銀行一般ノ業務ハ勿論京城支店及龍山出張所ハ株式會社長崎貯蓄銀行ノ代理事務取扱申候

婦人講座

生活改善を考へぬ婦人は 良妻賢母と云へぬ

傳統的な生活上の慣習を打破せよ

法學博士 泉哲

現代の婦人は良妻賢母のみで滿足すべきでない。勿論良妻賢母は婦人の要素ではあるが時代は今日の婦人にそれ以上のものを要求してゐることを知らなければならぬ。生活改善の如きは各方面に於て頻りに論かれる處であるが、その實を擧げることは婦人の努力に俟たなければならぬのであつて、男子の權限以上に屬するものである。良妻賢母であれば足れりとして、この生活改善に對する努力を全く等閑に附してゐる婦人は、現代に於ては決して婦人としての資格を全きを得たものとは謂へぬであらう。

◇◇

生活改善とは言ふまでもなく衣食住の改善である。如何にせばこれを現代的に改善することが出來るか、從來の傳統的な生活上の習慣を何の程度まで打破することが其效を得たものであらうか、此等は婦人が自己の責任として考究せねばならぬ事柄である。然るに吾人の知れる範圍に於てはこの生活改善といふが如き大問題を全く等閑に附して唯舊來の傳統的な因習的な生活を繼續してゐる婦人が多いやうである。斯の如きは決して現代的良妻賢母とは謂へぬのである。

◇◇

もつと具體的に言へば、從來の日本食の如きは、我々日本人の口に適するものとして滿足してゐるが之は單に習慣に過ぐに過ぎぬのであつて料理としては甚だ幼稚なものである之に西洋料理又は支那料理などの調理法を加味し在來の材料を用ゐて風味よく且榮養に富む新料理を完成することは極めて必要なことであると共に婦人の先づ第一に研究し苦心し努力しなければならぬ處である。

◇◇

次にはその衣服であるが男子は既に大部分洋服を用ゐて勞力と經濟との上に幾多の利便を得つゝあるに拘らず婦人は依然として今日尚活動上極めて不便であり且不經濟である袖の長い日本服を用ゐて之に改善を加ふることも試し得ず、洋服を採用する如きは猶更に念頭にも浮かべずに居るのは餘りに舊時代を離れすぎてゐると謂はれても辯解の辭がないであらう。

◇◇

更に住宅でも婦人に生活を改善せねばならぬ責任のあることが自覺されてゐたならば、いつまでも現在の如き不便にして不經濟なる構造に滿足して平氣でゐられる筈はないのである一例を擧ぐれば室內には戸外の寒氣を侵入させぬ丈けの設備を整へて防寒上手落ちなきやうにするのが婦人の勤めであるが日本の今日の住宅の構造は何うであるか如何に炭火を燃してみても室內と室外との溫度に大差を生ぜしめることは出來ぬのにも拘らず、それを何うにも仕方のない當然のことの如くに思つて平氣でゐるのは吞ん氣過ぎるとの謗りを免るゝ事が出來まい。

◇◇

婦人は何を措いても先づ自分の家族の生活改善に全努力を傾注せねばならぬ現在の不便なそして不合理である因襲的な生活狀態が改善せられた

七十五歳の女學生

五人の母の生徒もゐる

小石川若荷谷町二五上田とみせといふ七十五歳の白髮お婆さんが今度小石川大塚與田裁縫女學校研究科一年に入學したが、七十五歳の女學生はこれが始めであらう、願書を出すときはさすが幾度か躊躇して四日目にやつと校長に面會して差出したのださうである、又同校の研究科の池田みよし子さんは宮城縣石の卷小學校の教師であつたが夫に死別してから五人の子供を一手に育てんと滿一歲の女兒をかゝへて上京し寄宿舍で熱心に授業をうけてゐる(東京電報)

東京に虎列拉 患者發生す

東京市內の虎列拉も次第に猖獗を極め本所三、神田一、深川一、四谷一、淺草一日本橋一、京橋三で其筋は警戒中、小石川高師寄宿舍にて一日青森縣出身の生徒佐々木敬三吐瀉したので大狼狽を來し警戒中である(東京電報)

愛犬の病 應急手當法

家畜の中でも最も表情に富んだ犬は可愛いものその病氣の手當の二三を某病院の主任は語る『犬の腸內に蛔蟲が寄生すると食物を十分に食ながら不思議なけど瘦る、この場合犬を一回絶食させ

サントニン〇、〇五甘汞〇、一〇白糖適宜を牛乳に混ぜて內服させます

食慾不振の場合には、近來流行の醱酵療法を活用してそれにも一つはメチニコフ氏の學說による、食物の有害なる醱酵腐敗を制止する藥劑を配合して

含糖ペプシン二、〇鹽酸一、〇單舍利別一〇、〇水一〇〇、〇を一日三回に與へます

犬が非常に身體を痒がつて仕方がなく、遂にはその結果發狂するものもある位ですが

これにはツメノールマンモ五、〇亞鉛華末一〇、〇滑石末五、〇ワゼリン一五、〇を泥劑として塗擦しますと治るのです

犬の下痢や便秘が夏から秋にかけて非常に多いが、下痢に最も利くのはビスミットの應用で

處方はビスミット一、〇白糖二、〇を三包として一日三回に分服させると奇效があります

便秘はまた表情に富む犬の可哀相な一つで、背を曲げて惱みながらどうしても便が通じないのは見てゐても哀れなもの、これも附近の藥局に行つて甘汞〇、二白糖五、〇を一日分三包として與へれば治るので一般の愛犬家に是非これ位の至極簡單で有效な應急手當を知つていたゞきたいと思ふ』と

宣傳活動寫眞映寫中に 出火して十六名燒死

青森縣五所川原劇場の椿事

青森縣北津輕郡五所川原町旭座に於て三十日夜仙臺遞信局保險宣傳活動寫眞會を開催し約一千名の觀衆あり其大多數は小學生の事とて大混雜を來たしたが午後九時十分頃俄然機械室から發火し忽ち火は場內に擴り逃場を失ひ燒死せるもの十六名重輕傷三十六名を出し隣接の鐵道官舍は全燒した、損害四萬五千圓の見込み(青森電報)

婦人の犯罪は賭博と 萬引と墮胎で占めてゐる

性の不滿足と嫉妬からの殺人も多い

文化の發達に連れて女性の犯罪は年々著しく增加してゐる司法省刑事局最近の統計に依ると昨年中全國の裁判所で

有罪の判決 言渡を受けた婦人被告は、總數二千二十四人あつた、これを犯罪別にして見ると

▲殺人 一九四名▲詐欺 一五九名▲竊盜 四九三名▲橫領 三六名▲墮胎 二五九名▲傷害 四九名▲賭博 四〇一名▲姦通 八九名▲瀆職 一三名▲贓物保管 八八名▲文書僞造 一六名▲印章僞造 八名▲僞證 一四名▲家宅侵入 四名▲放火 八三名▲誣告 三名▲騷擾 三名▲犯人藏匿 一名

である、竊盜は九分通り萬引で、此數の上で一番多いのは賭博と竊盜罪の中には贓物の女白浪も混じつてゐるが、

大抵は素人 の出來心から罪を醸いたものだと云ふから、如何に現代の女性が虛榮と誘惑に惱れてゐるか類はれやう、次は墮胎罪で、これは明かに婦人の解放と、一面社會的名譽に對する懸念から此犯罪を多からしめるやうになつたのである婦人の殺人が多くなつた事は相當注目に値する、最も殺人罪の二分の一は嬰兒殺しだが、性の不滿足に原因するものと單なる嫉妬心に基く

感情の激發 から此の重罪を犯すものが、近年目立つて殖える傾向がある更に角女性の犯罪の多くは思慮の足らない結果であるが、日々都會では婦人の教育程度が進み、女官吏や其他の職業婦人が澤山社會的に活動する結果、詐欺、瀆職、文書僞造などの智能的犯罪を出すやうになつた事は時代の新現象であると司法省の係官は語つた(東京)

松田少佐 齒科學校へ入る

元福岡步兵第二十四聯隊附少佐佐賀縣人松田藤一(五〇)氏は今回の軍縮により待命となつたので齒科醫になる目的で麹町富士見町の日本齒科醫學專門學校に入學した(東京電報)

時節柄注意すべき 恐しい喰合せの事

危く一命を失ふ場合もある

各家庭で食膳に上ぼすに就ての惡い條々

秋茄子は嫁に喰はすなといふほど野菜物も旨い時季が來た、松茸のさかりも近く、柿や栗や甘藷も十分に實のつてゐる、秋口に油の乘つて來る鰹もこれから產卵の爲に山溪川から海に下る落ち鮎もうまくなる、新鮮な果物も乘て續くそれから若狹鰈の鹽加減が食道の胃袋を刺戟するのもこれからであるが秋に入つての飲食は消化器を害し易く、殊に現在猖獗

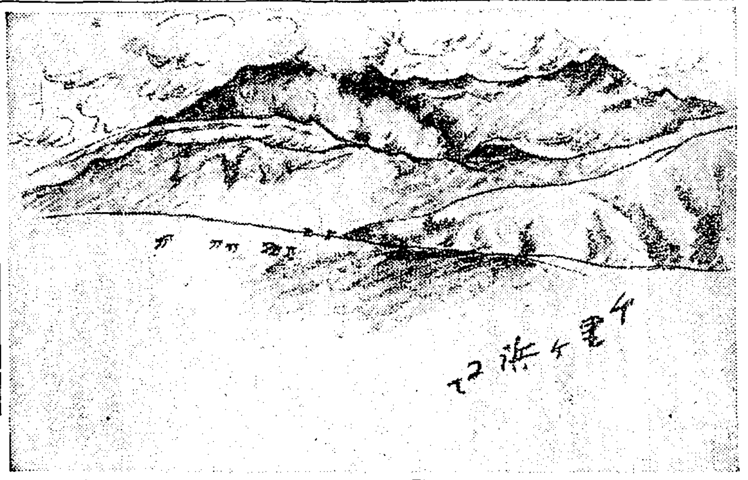

◇秋の阿蘇より◇【4】

多田毅三

栃の木溫泉から三里の野道を經て第一の峠の下には千里ケ濱と俗に云ふ草原があり、牛や馬の放牧がしてある。此處からは、もう噴煙が見え、路も火山灰で如何にも火山に登つた氣持ちになる。

玉子燒や天扶羅や 蒲鉾は迂濶に買へぬ

殆んど怪しい魚肉を種にしてる 主婦の手製料理が一番安全

時間の節約や生活法の變更に作れて市內の小料理店も日に月に簡易食堂と變つて行き、刺身一皿でゆるゆる一杯飲むと言ふ客がなくなつた、家庭に於ても夫婦共稼ぎが多くなつて來た處から近所の肴屋で鷄卵燒や蒲鉾などを買つて世話無しのお肴を拵へるので大阪に在つたお茶屋の隣な所も各所に出來たが是等の鷄卵燒や蒲鉾や天扶羅は怪しい魚の肉を種にした物ばかりなどで昨今の樣な陽氣では衛生上宜しくない園遊會の折詰が多くの人に中毒を起させたのは相當な料理店の調理だがそれでも彼んな事がある、況して安物の料理には危險なものが多い此頃チブス患者の殖えて來たのも一原因は斯かる食物に在るさうな『家庭で原料を選擇して主婦が手製にしたものを味ふ程安全な事はありません西洋でもホームメードブレットは會社のパンより美味であり上等なものとして珍重されるのだ』と警察研究所の佐伯博士も言つて居る

市のコレラが何時大阪を襲ふか判らないのだから各人とも、十分攝生して欲しい、殊に古來いふところの食合せについては種々あるが、胃山胤通博士などの科學的研究によつて確められた喰合せの惡いものを紹介すると

梅干と鰻は命にかゝる
蕎麥と田螺は胃病の本
氷水と蟹は腹痛を起す
南瓜と鰌汁は命に關る
家鴨の卵ととろゝ汁
西瓜と鯛の胃は吐瀉する
豚と田螺は眉毛が拔ける
小豆飯と河豚は命に關る
猪と鰕を喰へば吐瀉する
蘘荷と鰹は頭痛を起す
蛤と蜜柑は胃腸を害す
西瓜と乾鱈は命にかゝる
雉と胡桃は命にかゝる
蜜柑と蛸の肉は胃を害す
鹿の肉と酒は腹痛を起す
秋刀魚と西瓜は腹痛を起す
金柑と甘藷は腹痛を起す
雉の肉と李は胸痛を起す
セメン酸と甘藷は救命食
鰺の子と鯛の胃も救命食
蕎麥と萵苣は激しい腹痛
甘藷をたべて鰻をなめてならぬ

自宅で出來る 鍋料理

簡單で美味な物

追々と鍋物料理の喜ばれる時節になりますから、鍋物の作り方を御紹介しませう

牡蠣鍋 牡蠣の剝肉を幾度も水を換へてよく洗ひ目笊に上げて水氣を去り、豆腐を奴に切り、次に砂糖と醬油と水七分で味をつけた汁を鍋に沸き立て、一沸きしたら前の二品を入れてゴト〳〵煮立て、皿に揃つて食るのです

蛤鍋 蛤の剝身をよく水で洗つて砂を落し目笊に上げて水を切り鍋に湯を少し煮立てて醬油と味噌を少し加へて汁が煮立つたら蛤を入れ煮ながら食るのですが、之れに豆腐を加へるのもよろしい。

柳川鍋 鰌を割いて骨を拔き、目笊に入れて上から熱湯をかけて生臭氣を拔き、次に牛蒡を削つて暫らく浸けて置いてアクを拔き、底の平たな鍋に入れて牛蒡の上に鰌を並べ、醬油三分煮汁七分位の汁に砂糖を加へてその上にかけ、煮立つたら玉子を割つて鰌の上に一面にかけ、煮立してから蓋をしてむすのですが、鰻の場合もかうすればよいのです。

烏賊鍋 烏賊の足を取り胴の臟物を拔いて胴の袋を二つに切つて表裏をよく洗ひ、笊に上げて水を切り短冊形に切り、足も適當に切り、芹か三葉をよく洗つて二寸位に切り、次に醬油と砂糖と水で淡く味をつけた汁を入れて煮立て。芹が柔くなつた頃烏賊を鍋に入れ、上から鰹節を削つて振かけ煮ながら食べるのです

主婦の爲に

日用品の品質鑑識法 茶と牛肉

●緑茶● 形が細長く圓くれて細長く濃緑色を呈して光澤あり芳香高く折れ易く又茶碗を呑みたる時甘味あり澁味、苦味が少く刺戟の緩かなのは良いが撚れて短く又は不均一で黃色、葉、莖、埃、及茶碗以外の物の混じれるものは不良品で暗褐色のものは黴臭く乾燥不良のもの、黑赤色のものは臭氣を生じ易い△茶七分に沸湯五勺を注入し五分間經過したものを純白の茶碗に移し煎汁が淡黃色で光澤あつて長く透明を保つものが良品である

●(牛肉) 優等肉はヘレ、鞍下ロース、ショウランロースで上等赤肉はラムウチヒラ、アルモモである其の他は概して下等品であるヘレは肉の組織粗くて分離し易く鞍下ロースは脂肪付の淵赤の肉で肋骨を除いた跡がある、ショウランロースは脂肪付の淵赤の肉である、ラム、ウチヒラ、アルモモは組織細く色が赤い若牛は柔かいけれども味が劣り、牡牛は少し固いが味はよい、老牛は固くて不味い△若牛は脂肪の色白くして光澤がない、牛は稍や黃色で光澤あり老牛は黃色で光澤がない新鮮に過ぐるものは肉固く血の臭あり光澤強く又強く指頭で押してもすぐにえのやうになる食べ頃のものは肉柔かく押せば凹むが臭なく光澤なく又強く押せば凹むが肉は碎けぬ△食べ頃の過ぎたものは柔かいが稍惡臭あり、色は黑味を帶じ強く押せば穴が出來る

本社見學 倘州公立農蠶學校生徒三十五名は吉田教諭に引率され二日午前本社を見學した

●大觀駐在所落成式 西大門署管內大觀駐在所はかねて新築中のところ愈々落成したので三日午前十時より落成式を擧行すると

總督夫人 領事夫人 招宴

夫人令孃十四名

齋藤總督夫人は三日午後零時半より總督官邸にて領事團夫人令孃十四名を招待し午餐會を開催する筈なるが有吉政務總監夫人、大塚夫人、柴田夫人、島田夫人、丸山夫人、守屋夫人、兒島令孃等陪席として列席すべしと

兒童圖書館開館

府內唯一の兒童圖書館では開館記念として一日午後七時より童話講演に活動寫眞會を開き松村吉田兩氏の『罪く犬』八島柳堂氏の『感心な子供』の外で興味ある活動寫眞があつたが二日午後六時半よりは佐田草人、非上收東氏の童話や活動寫眞數番あり兒童に多大の感銘と愉悦を與へたが今後毎月二回此の種の催しをなし兒童の慰安と趣味教育に力を致す由

短冊色紙展覽會

日時 十月廿八日(土)廿九日(日)

會場 本社來靑閣(樓上)

出品は短歌、俳句、川柳、繪畫の短冊色紙(新古不論)に限る◇別に依著及び出品者の氏名並に作品に對する備考を詳記し◇讓渡希望者は價格をも併記されたし◇搬入締切十月二十日

主催 京城日報社

走馬燈

兒童圖書館は七歲より十二歲の子供に限り入場無料で五日から開館の筈

◇

禁酒令で眠りぬいた米國の上戸黨は苦心慘憺の末酒精分を包有する一塊の菓子を發明した。之を一味ちりすると舌の上に味のよいコクテールがとろ〱溢れて來る。

◇

流石に米人はカシこい『テナ洒落』も古臭い〱

◇

靜岡市春吉町佐藤方の飼犬が羊の仔を生んだ。何でも交尾期に羊と浮氣したんださうだ、マサカ白髮の向を張つた譯でもあるまい。

◇

阪神線西の宮婦人會では物價引下運動として知己の生產者から食糧品、日用品雜貨、吳服化粧品等を一般價で仕入れて販賣する、京城の婦人會は物價を引下ぐる事よりも『金儲け』の方に忙しい。

演藝案內

中央館 黃金町商品陳列所前 電三〇一四 二十七日より特撰大番組 ●實寫 軍艦 春日 ●滑稽 ひよつこ狩 二卷 ●松山十郎秋元菊彌一座新撮影 新派 涙の後 全九卷 思案の外の爭ひから思はぬ濡れ衣をせられて涙の泉の涸けるまで泣く泣いた後愛深き母の證言に濡れ衣は干されて悩しき憂を漏らすといふ 伊太利ロードルフイ社作 活劇 寃罪 全五卷 受驗者は正直中尉を罪なき罪に陷しめたされど正義の神の放光に總ての疑惑は氷解された 舊劇 佐倉の曙 全五卷 直訴それは國の法度によつて禁止されていた…それを宗五郎は此禁を犯して救ふた…むし四百九十九ケ村の村民の爲めに犧牲者は極刑に處せられたと彼の血潮に祝福された村は洪水の治世を見るに至つた

黃金館 松竹キネマ特約 毎日晝夜 三日より五日まで三日間 實寫 水の力 全一卷 メトロ スタリンクラシック映畫 バートライテル氏出演 猿劇 再生の曙光 全七卷 ドラマ グラスエムフイッゲラルド氏 デューンマシス女史 大活劇 冒險 大猛虎 最終篇 神秘小說 野に咲く花 全九卷 松竹キネマ特別代表的特作品 川田芳子 月岡信子共演 十六日より十五日まで全部八篇提供 新派 大悲劇 青狐 十五篇の內 三十卷 六日から紀念大興行 牡丹刷毛 全六卷

初日忽ち 滿員御禮 京龍座

京城劇場 本町 電五七八 九月三十日より陪審制度模擬裁判劇 山崎鈴殺し 一、芝公園の場。二、待合梅月の場。三、山田邸宅の場。四、淸川邸の場。五、鈴殺しの場。六、惡漢友吉宅の場。七、山田惡捕物の場。八、豫審判事室の場。九、公判廷の場。十、判決言渡の場 陪審員評議室の場

大正館 櫻井町 電話八七三 松竹キネマ株式會社朝鮮總特約店 米國 クリスティ映畫 喜劇 不老の妙薬 最長尺 松竹キネマ歌舞伎俳優出演 悲劇 嫁おどし谷 全四卷 伊國イタラ社超特作品 南歐の名花イタラマンツイ二孃主演 哀話 ウーマン(女) 全八卷 巨萬の富と妖艶なる容姿とを以て運ゆる男等を意の如くに翻弄する若き未亡人に因つて始めて戀の甘美を味つた靑年彫刻家を中心に描き出される 松竹キネマ新完成文部省推薦映畫 大悲劇 孝子啓助 全五卷 靜岡縣稻村に起りたる最近の事實談にて稀代の孝子仁科啓助が病みの老母に孝養を盡し遂には村長の手を經て縣より表彰された村民は之れを孝行畑と名付けて彼れを表彰した

京龍座 電話龍山三一番 三日より 式日替り 武俠 飛行 夏祭 浪花節 曾我 京浪花節 吉外數名 乞御覽に入れ候

浪花館 明治町 電話二六〇 番の十八日より五日間限り 當る有名なる新講談 伊藤痴遊師來る

喜樂館 京城本町一丁目 電話元九七番 日活直營 二十九日より革新大興行 實寫 東宮殿下北海道御巡啓實況 新派 鳥刺膽助 全五卷 尾上松之助大一座總出演

株式會社 名義書換停止公告 來る十月十六日より定時株主總會終了の日迄株式名義書換を停止す 大正十一年九月三十日 西鮮殖產鐵道株式會社

ロッキーのルス 猛獸大活劇 全六卷 危難の都第弗羅路の通命 突く巨人の戰慄の旋風を捲起さんとす 縁の色糸 全六卷 山本嘉一東亞高綠川春葉先生の三世をかけた大悲劇 血涙の快なる努力を以て成る 堤防の世に地と天に大義に描かれた色糸のもつれとけぬ大悲劇 假田大助の選手は鄕土の名も故郷も世に知られた...

全乳 宮内省御用 各鐵道病院御用 東亞牧場 明治四十五年創設 大正五年開業 (電話二二五番)

法人登記公告 ●購繭金融組合(變更) 理事宋義昌ハ住所ヲ麟蹄郡麟蹄面上東里第貳四八番地ニ移轉シタリ 右大正拾壹年九月貳拾貳日登記 京城地方法院麟蹄出張所

りん病を治さう 自宅で人知れず秘密に治ス他の藥店になき良藥あり切手三錢送れば人助けに無代で教ゆ 名古屋市南かじや町 武藤龜吉

嫁入簞笥 東京式 精巧品 物價引下げの御奉仕に御求め下さい 京城壽町 村瀨商店

贊化病院 京城明治町一丁目 電話二四一番 內科 小兒科 入院隨意 施療す 毎日五名を限る 醫學博士 古城憲治

裾模様染は ナルベク 十月一杯に御注文願升 京城本町三丁目 電三〇一八 ゑびすや

釜山 東 あづまや 洋酒・罐詰 電話三五九番 糖粉・官煙 振替京城三九番

洋鐵鋼鐵道船舶 材料其他工業諸器械 附屬品商 角野商店 釜山辨天町 電話二三三番 振替京城一三三九番

釜山商店案內

事務所 新義州眞砂町一丁目四番地(公會堂前通) 辯護士 正六位勲五等 神保信吉 電話二三八番

資本金六百萬圓 明治三十八年設立 當銀行ハ預金貸金爲替等一般銀行業務ヲ確實親切ニ取扱申候 京城府南大門通一丁目十四番地 株式會社 漢城銀行 頭取 李允用 專務取締役 韓相龍 取締役支配人 韓翼教 電話長六〇〇、京城二一三一番 支店所在地 出張所所在地 水原、平壤、大田、開城南大門、東萊、釜山、東京、東大門、大邱、平壤、大和町、四大門、本町

實用 肥料講習錄 借しからず 一歩に田畑も使用し得て而も一反歩を二反歩に 施肥栽培の法を知らざれば鍵を土中に埋むるが如し 知れば肥料を半減し得て 最近新版全五冊 全部揃へて拾圓五拾錢 郵稅共 說明書進呈 東京京橋銀座 明用肥料研究所

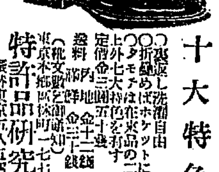

特許品研究所 KPカバー 十大特色 ○特許品に不拘一般商品も販賣 特約店募集

メリヤス類 製造卸 販賣 名古屋市西區花ノ木町五八 淺野商店 電話本局一五七二番 振替名古屋一九五三番

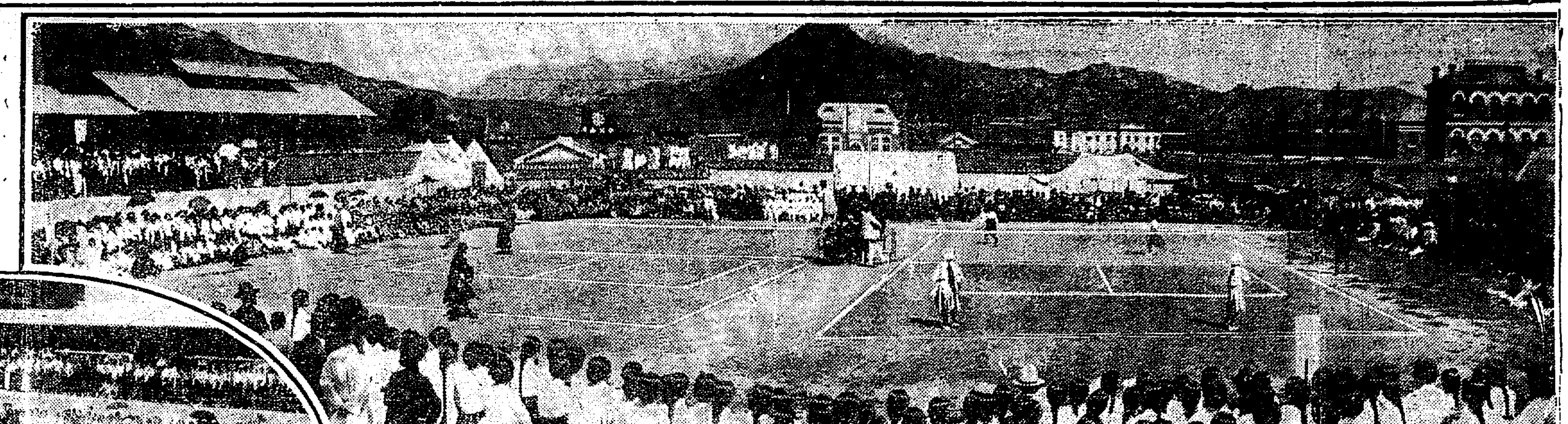

紺碧の空晴れて 熱球鳴る全鮮庭球大會

見事なる柴田局長夫人の始球振り 場を搖かす乙女等の拍手の高鳴り 最後の榮冠は何校に歸する

雨天の爲め順延した本社主催全鮮女學生庭球大會は二日日本晴れの好天氣を利して擧行された一日雨の爲めに脾肉の嘆きに一日を暮した各校選手は早朝より入場猛烈なる練習を爲しその日覺ましき技倆は觀衆をして思はず拍手せしめ熱意ある各校應援隊は賑やかな拍手を送つて自校選手の妙技を讃え時々は早高い聲も交り此處も京日コートは華やかな女傑の島の樣である。

十時半愈々各校選手の入場式を開始し仁川校を先頭に優勝旗をかざして入場太田第二第一高普元山淑明進明の順序に場を搖かす拍手裡に入場第一コート側に整列し主催者本社小山總務の挨拶有り仁川校は優勝旗を本社小山總務に返還した。斯くして時至り柴田學務局長夫人繊かなる身體を場內に運んで試球見事に入り十一時大田高女校久納外波組第二女校の森原組の試合にて愈々多日待たれた戰ひの火蓋は切り落された鳴呼戰ひの日は來た波打てる乙女等の胸に何の感があらう。試合は第一第二の兩コートを使用して開始された。

一勝戰

大田（久納 外波）三…一 第二（森原）
第一（高野 野村）三…二 元山（宮原 淸水）
進明（金嘉梅 朴業順）二…三 高普（金賢順 金淑川）
元山（藤崎 川端）三…一 進明（吉點順 方順）
第二（京杉 一）三…二 元山（松井 田中）
第一（中村 松浦）三…〇 淑明（李禮辰 朴順淑）
仁川（上田 宮本）三…〇 高普（元淑玉 李金卒）
高普（黑田 馬來）〇…三 仁川（島崎 加來）
第一（渡邊 木塚）三…〇 第二（米村 山口）
大田（角南 末吉）一…三 第二（立木 莊野）
仁川（愛甲 瀧藤）三…〇 高普（大宅 金貴子）
第一（稻泉 岩永）三…〇 大田（須々木 岩山）
第一（岡本 松本）三…〇 淑明（金南尹 李潤雨）
高普（兪貞姫 玉姫）〇…三 元山（高尾 笠も）
淑明（文相男 閔淑）三…一 第二（若月 佐伯）
仁川（山村 木谷）三…一 淑明（朴貞愛 尹仁德）

第二（澤田 松田）一…三 仁川（土井 相良）
大田（本間 內藤）三…一 第一（世良 田口）
第一（根本 中村）三…二 大田（江上 花田）
高普（崔福子 朴井）〇…三 仁川（鏡味 一色）
第二（松田 佐々木）一…三 大田（西垣 神田）
元山（平井 通口）三…二 高普（江島 倉島）
大田（石貫 古閑）一…三 仁川（上田 杉野）
元山（松高 曾根）三…〇 淑明（李羽 趙曾順）

北白川宮妃殿下 北伯爵夫人の名で

御心を籠めさせられた 中佐宮殿下への御土產もの

二日午後七時半東京驛發神戶から北野丸で佛國に向はれる北白川宮妃房子內親王には中佐宮殿下の御土產にも御心をこめさせられたる羊羹、煎餅、揷餅等の雜詒を初め外國貴族への御土產として友禪京人形等御取揃へあり御隨行は海江田結吉氏其他で御旅行は北伯爵夫人と申される（東京電報）

奉天に病める早川社長の容態

長春會議や西伯亞撤兵などで 過勞の結果か 萬一の事もあつてはと 寢もやらず後報を待つ留守宅

早川氏卒倒の報は三十日夜麴町の留守宅にも屆いたが家人は曰く突然の電報で一同心配して居ます電文には『奉天視察中三十日午後會社の學校で卒倒し危篤と云ふ程でもないが夜になつても昏睡狀態を續けて居る』とあります主人は今年六十歲ですが之れ迄卒倒した事はありませぬし體も丈夫の方ですが此の頃は長春會議とか西伯利撤兵とかで心配される事が續いた上社線の視察や何かで過勞された樣であるから卒倒されたりしたのではないかと思ひます萬一の事でもあつては誠に大變なので寢もやらず後報を俟つて居る處です尚長春の本間博士からも電報がありましたそれに據ると『經過は良好であるが重態なので心配である』とある

圖書館開館 印刷展覽會

京城府の簡易圖書館が愈々一日より開館の運びとなり觀覽に開設せる人事相談所と併せて開設を記念する爲め一日及二日の兩日府內公私有志者を招待し記念品を贈ると共に批評を乞ふた階上陳列室には印刷圖書に關する各種の參考品が陳列されてある目下蒐集の圖書は決して多數ではないが此種施設の不完全な京城としては社會教育上多大な効果を齎すであらう二日夜は開館記念の爲め階下兒童室で活動寫眞や童話等の催しがあるのである

生命は取止めんも 半身不隨とならん

來奉中の各博士首を集め 交代にて徹宵看護す

早川社長は依然危篤狀態を脫せず折柄良く醫科大學開校式の爲め來奉中なりし三浦、オミ、鶴見、井田、慶大學長稻葉各博士更代にて徹宵看護に努めつゝあり原因は日頃精力主義にて今回も沿線巡視の爲め一日中二十數回も汽車を乘降した疲勞と三十日張作霖氏の午餐會にて酒を多少過ぎたる爲めの如く一日朝は意識稍明瞭となりたるが如きも言語を發し得ず幸に一命は取止むるとするも快癒迄に多數の日子を要し且半身不隨となる虞あり滿鐵經營の重任に堪ふる事は到底不可能なるべく當分小學校講堂に其儘置く事となれり一日午前九時發表容態脈搏七十二呼吸二十體溫三十六度一にて一般狀態變化なし（奉天電報）

り折柄渡滿中の三浦勤之助博士と共に最善の手段を盡して居るとありました（東京電報）

社長は何時寢るだらう

と評判になる程何時行つて見ても起きてゐた 上京中の佐田參事談

早川滿鐵社長の病氣に附き上京中の佐田參事は語る

社長が沿線視察に出發の時お會して私は上京したのでした、何しろ精力家で昨年の夏始めて間島の森林踏査を巡視の時など電車もない山路を先頭に立つて進むのです、百度以上の炎熱に社員が閉口して居るに社長は大元氣なものでした、夫れで我々には出る出れば酒もウント呑む、而も夜の更けるまで社務を觀て居つて何時官舍を訪ねて見ても明るい燈火の下で調査書類を繙て居るので社長は何時寢るであらうと評判になつたものです、社長は實際其の頃は三四時間位より眠らなかつたと云ふ事であつた、何しろ勉強家であるから就任以來の努力が一時的變化を來したものではないかと思ひますが、後の電報で觀ると大分宜しいので安心して居ます（東京電報）

然し經過狀態に變化なく發病後二十時間を經過せば幾分望みある由にて今朝迄二十四時間を經過せるも危險の狀態去らず氏は學校より動かし難きを以て二日同校は休校すべし

一日午後十時 早川邸著電 一日午後十時三浦、稻田兩博士の診察あり意識稍恢復し十一時頃徐々に耳鳴りあり病床に侍せる岩本秘書夫人に對し『喉が渴いた』と云ふやうになり二日午前一時意識更に明瞭體溫三十七度三脈搏八十六呼吸二十（東京電報）

二日午前八時 今朝午前五時診察體溫三十七度四分脈搏百十呼吸二十、一般に變りなきも比較的理解あるが如き表情及び言語を發する

攝政宮御遠乘 武藏野へ

攝政宮殿下には秩父の宮と御揃にて侍從武官を從へさせ武藏野の御遠乘りを遊ばされ午後三時御還啓あらせられた（東京電報）

早川氏は經過良好

早川氏其後の經過益々良く午前十一時服を脫がせて他の寢臺に移しスープ少量を攝れり意識は餘程明瞭となり何か話したき模樣なるも言語は從前の如くならず聽取を厭ひつけたる『どうも』『實に』等の短き簡語を發す案外に好經過である（奉天電報）

早川氏容態

一日午後二時 早川氏容態は體溫三十七度五分脈搏九十八呼吸二十一と變化なきも二十時間を經過せざれば見込立たず

一日午後六時 早川千吉郞氏は尙小學校內に在りて三浦博士以下博士附限りにて治療に努むるも依然

張作霖 名藥を送る

張作霖氏は早川氏が自分の午餐會より歸りて發病せりと聞き非常に氣の毒なりとし三十日深更特使に託し效ある支那の名藥を送つた（長春電報）

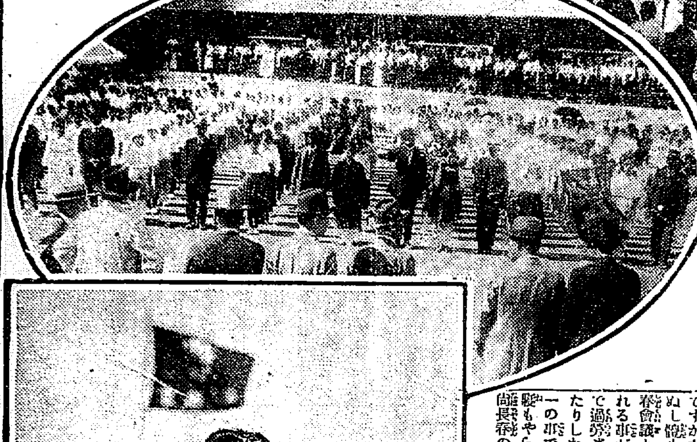

寫眞說明
【上】兩コートに於ける第一勝戰
【中の上】八校選手の入場式
【中の下】柴田學務局長夫人の始球振り
【下】優勝旗返還式

本社主催 議政府栗拾ひ大會

期日　來月八日（第二日曜日）
場所　議政府栗林（驛より約十丁）
會費　大人 金八十錢　小人 四十錢
餘興　寶さがし
列車　往き＝午前九時南大門驛 同九時八分龍山驛 同十時着　復り＝午後五時十五分發 同六時五分着
晝食　栗飯（折詰）松茸汁を三十錢で提供す
主催　京城日報社 每日申報社

名優總出の 野外劇混雜で中止

舞臺に充てられた山門は觀衆の渦卷と化す

京都市智恩院山門を舞臺とした史劇織田信長の演劇は一日午後三時より開演し左團次の信長を始め名優總出の事とて見る〳〵內に宏大な智恩院境內は人を以て埋まり其數五萬人に達す混雜中に第一場左團次の信長が山門に現るや見物人は騷ぎ立て亂雜益々甚だしく遂に芝居も出來ず舞臺に充てられた山門は觀衆の渦卷と化し負傷者二十數名を出した騷ぎに主催者松竹より解散を宣したが聞き入れず約一時間ごた〳〵の上に有耶無耶に閉會した（京都電報）

優に五千名に達せん

快晴の食料展第二日 出品全部出揃ひ美觀を添ふ

食料品展覽會の第二日は絕好の秋日和で開會を待ち兼ねて入場する者引も切らず其他第二高普二十名女子高普二十八名である正午迄には早くも二千餘名の來觀者あり當日中には優に五千名に達する見込である。前日迄揃はなかつた品物も既に全部陳列され一層の美觀を添へて居る此日主として人目を引いたのは和、鮮、洋、支四色の料理の實物出品である明月館の朝鮮料理、敍谷園の支那料理何れも粹を極めたもので見た丈でも食慾を唆る

第一高等女學校の出品の常用の料理は中流以下の家庭にも向きさうなもので一般の參考になる事が多い、從來女學校の料理と云へば徒らに高尙に馳せ迚も中流以下の家庭では眞似も出來ない樣なものが多かつたものだ當時者の目の附け所は感心に値する兵隊さんの食物も昨日とは變つて居るが、大變結構なものであれでは兵隊さんも食物の苦情は云はない譯だ其他トマトソースの作り方なども覺えて來る價値がある此日は裏庭の餘興場も出來上がつて多くの人を呼びつけて居る長谷川町道路に沿ふた野菜販賣所は全く安い

千葉縣の虎疫 累計三十八名

千葉縣の虎列拉は既報後患者數九十二名に達し死亡者其後十八名を生じ死者累計三十八名に達した千葉縣安房郡和田町は更に三名の虎列拉患者を發生したが一日正午から全町に亙り下痢吐瀉患者を發生午後六時迄に七十餘名の患者を發見するに至り所轄警察署に於ては非常なる狼狽を極め目下嚴に防疫中であるが、猶徐々蔓延の狀況で手の下しようなき有樣である

新五十錢銀貨 二日から出る

新鑄の五十錢銀貨が二日から市中に出た、鮮銀本店には約五十萬圓到著したので全鮮の各支店に分布し一齊に引換えに應じてゐるが新銀貨は從來の十錢銀貨より稍大型で上部に菊花、下部に桐を現し五十錢の文字を鳳凰が包み裏面は旭日と鎔造の年號を出した頗る簡單なものである

府內の傳染病

九月下旬京城府內の傳染病發生數は腸チフス內地人三十九名鮮人四名外國人二十八名鮮人一名計七十二名と外に赤痢內地人女一名鮮人一名の多きに達した

赤痢　男一八　女一六
腸チブス　男二〇　女九
パラチブス　男四　女三
猩紅熱　男一　女一

一月以降累計は內地人男五〇九女四〇五鮮人男一二六女五八外國人男四女三合計一千二百五名で現在患者は二百

馬賊の 死體漂着

九月二十八日一色隊と衝突した馬賊二名は遂に踪跡を失したが二十九日午後江館面小鴨里に賊の死體二個漂著した右は賊が對岸に脫出を企てゝ溺死したのと思はるゝ賊は追擊急なる爲め三々五々に分散して逃走した形跡がある搜査班として從來搜查の外に地區をも極力搜查しつゝある目下同地方一帶は俄に冷氣を加へ氣溫は零下八度に降り二十九日以來降雨あり搜査上勘からず困難を感じたが各隊員の志氣旺盛更に鋭意努力しつゝある（三十日午後三時某所入電）

早慶大野球戰

野球界兩覇王の顏合せ 二對一で稻門捷つ

東都野球界の呼び物である三田、稻門兩倶樂部の秋季野球戰は豫定の如く一日芝浦に開かれた此春は稻門が三田軍の爲め瀨戶際で見事に打ち込まれ怨みを飲んで三田軍の下に屈伏したから勝たねばならない三田は春の勝利に泥をつけてはならない何しろ野球界の覇王同士の顏合せであるから人氣は素張らしいもので觀衆は午前十一時頃から押掛け正午には早滿員の盛況中には握飯持參の者もあれば彼方此方に美人の顏もある總數五千と目せられ一時半兩軍が入場すると拍手と歡呼が沸きかへる練習となるや双方とも負けず劣らずのあたりを見せ球が外野に飛ぶ毎に觀衆ははつとどよめく兩軍の應援團も右と左に分かれ應援をさく惹り

なく輝いグラウンドは益々緊張の空氣に滿たされ二時半三田先攻のプレー宣告に戰鬪の幕は切つて落された

二對一で 稻門勝つ

早稻田先攻で兩軍の技倆伯仲し三田軍は第五回迄頑張る優勢にて稻門軍を壓し第三回に一點を擧げて氣勢を揚げたるが稻門亦六回目に一點を獲得して同點となりファン益々熱狂す第六回戰後谷口の腕益々冴へ三田軍の打棒も齒立たず葬り去られ三田軍又稻門の得點の機會なくして十回に至り稻門世軍の一點を占めて美事に勝を制し結局二對一のスコアを以て四時二十五分閉戰した（東京電報）

京城劇場の 今夜（二日）から 愛讀者優待

陪審制度摸擬裁判 山憲の鈴辨殺し（十二場）

京城劇場に於いて在京有識階級者から非常の好評を博した陪審制度摸擬裁判『山田憲の鈴辨殺し』全十二場は京劇上場以來非常の人氣を呼び、殊に劇中に於ける法廷は十年來當局で禁じて來たことであるから劇中法廷を見るのは誠に久し振りのことである、演劇は東京新派男女優三十餘名で場を分つこと十二場山田憲と妻つぎ子の戀愛に始まり赤坂待合稻月座敷に於ける山憲の鈴木辨三會見より山田憲新宅に於ける犯行まで、信濃川捜し場、同下流、鈴の兄岡友吉宅、谷中墓地に於ける犯人憲三との別れ、山憲捕縛となり豫審判所公判廷、陪審員合議室、判決言渡すまでの事蹟並に新に議院を通過せる陪審法案の如何なるものなるやを味得させる興味と智識を得る演劇である本紙愛讀者は刷り込み優待券を持參すれば特等二圓を一圓に一等一圓五十錢を七十五錢に二等一圓を五十錢に三等五十錢を二十五錢に各等半額で優待することになつた、新涼漸く催す秋期觀劇の好機は正に今である、行け、京劇へ、來り見よ『山憲の鈴辨殺し』

下宿料不拂同盟 制服非買

學生制服非買同盟會は一日午後六時神田松本亭に大會を開き帝大其他と專門學校十六校の代表者百名出席討論の上下宿屋に對しては革新の實を擧げるまで支拂を延期する事を要求し下に制服に對しては二割値下げの斷行を促し且期間各大學校に制服非買同盟の斷行と制服着用見合せ方を乞ひ一方文相に制服着用勸誘を停止すべく陳情する事を決議した（東京電報）

映寫中出火す

去る三十日午後北津輕郡五所河原町の朝日座に開催した同町郵便局主催の簡易保險、貯金勸誘の活動寫眞映寫中突如映寫室から出火、會館は見る間に猛火に包まれ見物人は逃げ場を失ひ折重り昨一日朝までに死體十六を掘り出し重輕傷者三十六名を算した、隣家なる鐵道官舍は燒失した損害四萬五千圓原因は映寫器の故障からだといふ（五所河原電報）

漁夫行方不明

北見沿岸に出漁中のほたてひき漁船三百五十隻は二十九日來の烈風で遭難六十八隻二百六十名は猶行方不明である（網走電報）

けふの値段（二日）

公設市場小賣値段

インゲン豆上	百匁	一〇〇
フヅ豆	同	一二〇
水菜	一把	三〇
杓子菜	同	四〇
カブラ菜	同	五〇
サヽゲ豆	同	七〇
高菜	百匁	五〇
大根 大小	一本	六〇 四〇
ツクイモ上	百匁	三五〇
（タイく）	一ケ	五〇
白米特等	一升	三三〇
白米一等	同	三二〇

十月三日より 京城劇場
陪審制度法案通過後京城に初めての試み
模擬裁判『山田憲の鈴辨殺し』十二場
愛讀者優待券（一枚二名迄）
本券を切抜き京劇へ御持參お示し被下れば
各等半額　特等一圓　一等七十錢　二等五十錢　三等廿五錢

足利織元
絹大島絣上等 二反十二圓
市場は唯今暴落して居りますから直接御買ひになれば良品が安く御求めになれます御望みの方は御申越あれ足利市織物相場表進呈す
足利市 青木商店

當代隨一の定評ある長州灸術家元六代目
灸とはりの大家 田中照遠師來る
目下患者多數に付き治療期を延長す 南大門驛前二見館に於て

新案 子宮温保器
婦人專用 ヒステリー神經衰弱 婦人諸病に特効
男女衛生 サック
防毒ゴム製 男用一打につき八十錢 女用上製一個五十錢
御註文には郵便料共
東京芝區南佐久間町二ノ十六
ゴム製品各種 八見商會

一、蒸汽杭打機 壹臺
右賣却ス 詳細ハ十月三日以後ノ朝鮮官報ヲ見ヨ
土木部京城出張所

金銀白
德力本店出張所
京城明治町 電本一五七二番 振替京城二三四番

月やく
こまりにて他の藥用ひ効なく御心配の方は御服用あれ必ず確實に御安心が出來ます
進歩せる月經専門藥經球
二圓五十錢 強經球大圓、十圓 十二錢
●說明書申込次第封送呈
東京市四谷區信濃町電停前 森田屋本店 振替東京二五〇三六番
代理店 京城辨天町 藤田

父幸太儀豫テ病氣ノ處養生不相叶昨一日午後十一時永眠仕候間此段謹告仕候也
追テ葬儀ハ來ル四日午後四時元町一丁目觀音寺ニ於テ佛式執行可仕候
大正拾貳年拾月貳日
男 安藤直敏
孫 安藤直明
親 本岡卯之吉
戚 山崎英明
友 大森勝次郎
人 住友利右衛門

[illegible]

女中草三題

猫遊軒伯知講演 第一二三回

手厚い世話

婆「所が良人は大分立派になつて江戸から歸つて來たが、お前達が居ないので今では水澤村へ行つて飴屋をして居ると云ふ、兎も角水澤へ行つて見やうと訪ねて參りましたがサツパリ分りません、其時は丁度雪の降る時で忘れもしません餘儀なく親子二人で觀音堂のお堂の下に入つてブル〳〵顫へながら泣いて居ります處へ、通り掛つたが伊香保の鶴田屋の親分で、可哀想にこんな所で夜明かしをすると凍え死んで了ふから、私と一緒に行けと仰有りましてお宿へお連れ下さいました、誠に親切なお方で手厚いお世話、其内に地藏河原へ世帶を持たせ資本まで貸て下さいましたので、此娘が毎日諸物を仕入れて宿屋〳〵を賣歩き、其日鐵で此の帝目を選つて呉れました、所が丁度此五月の月末に此娘が諸物を賣りに出ます途中に惡黨に捕まり、攫がれて參る所へ通り掛つたのが那の八郎驕の九兵衞でございます」半「ウム」婆「其時に他が助けてやると申して二十兩の金子を惡漢に渡はし、娘を取戻して呉れたさうでございますが、それも今思へば此の娘が繼緖を見込んでの計略でございませう、今日九兵衞の傍に居た若い者は、私は目が見えぬから分りませんが、其時娘を攫いで行つた惡漢屋らしく、シテ見れば惡漢屋と九兵衞と腹を合はしての仕事に相違ございません、那樣な若造殿の手許を放れて細く乍ら日々の暮しを立てることが出來ると樂しんで居ります矢先に又此の災難、アヽ夫を捨てた天罰は恐ろしい、此身は何うならうと厭はないが此娘を泥水に沈めるは心と心の中に泣いて居ります處へ、貴方樣がお出で下すつてお助け下さいました、此御恩は未來永く忘れは爲ません、何うぞ貴方樣からお武家樣へ厚くお禮を仰有つて下さいまし」半「ウーン不思議な事だつたな、委細の譯を聞いて相分つたが、貴樣の亭主の熊八と申すのは此の所で久しく奉公をして居つたが、其の時には名前を替へて與助と申して居つた、軈て故郷に居る時分に雅邑木村の熊八と申して居つたといふことは聞き居つたが、其後國へ歸つてから都合があつて水澤へ世帶を持ち飴屋をして居るといふ知らせがあつた」と聞くより老婆は耳をキク〳〵して懼く氣に取られて居りましたが、そんなら良人は江戸表へ出て旦那樣の御家來になつて居たのでございますか、マア何と不思議な御緣……シテ熊八は今でも矢張り與助と名を替へて水澤で飴屋をして居るのでございますか」半「中々聞かせたくはないが隱したとて何の詮もないこと、實は婆其の熊八は久しい以前に非業の最後を遂げた」婆「エヽツ……」半「お熊達夫婦と九兵衞は前世は敵同志であつたかも知れん」婆「ホンに左樣でございます、こんな孝心な娘を攫つて浮川竹に身を沈めて惡經業をし樣といふ程憎んでも餘りあることでございます」

牧野氏法注射療法 內科小兒科 皮膚花柳科 永樂醫院 院長 今村純善 京城永樂町二ノ七 西本願寺前 電話一九四四番

淋病 梅毒 尿科 專門 小山尿科醫院 京城黃金町二消防所前

何方樣か親犬でも子犬でもよろしいのですが讓つて下さいませんか可愛がつて育てます（旭町愛犬女）▲狆まがいの能く懐する犬が居ます子供が出來て世話が出來ぬので御好みの方に差上げます（和泉町一五七高橋）▲ポインター獵犬訓練せるもの一頭至急讓りたし（安東縣狩獵家）▲小さい洋犬頂きたし（官舍の愛犬生）▲日英商會のレコード（外國歌）十二枚希望の方に讓ります（永田）▲家庭用活動寫眞機及びフイルム歐洲戰爭外四點延長合六七十呎のもの御讓りしたし伺はれも新品（本局二七九六番〇〇生）▲犬を御入用の方はありませんか十二番の無料です（上川ワイ生）▲雉子獵に鳥獵に仕込んだ三年生のセッターポインター種獵犬を實費でお讓りします（永登浦愛犬者）▲美術品製作所に職者ですが過日勞として第一回搬込の當所株を四十株買ひましたが自分では第二回搬込は到底出來ませんので誰樣か右株を買取つて下さいませんか（困却生）▲朝鮮古錢蒐集家、三韓通寶御所持の方は御割愛を乞ふ（慶北尙州丹羽）▲日曜毎に出獵なさる方にて其の獵犬を御貸下さる方はありませんか獵犬の訓練と相當の謝禮を致します（和泉町無犬生）▲小生所有英國製二連十二番卅四吋有鷄銃と同無鷄廿八か卅吋位の物と交換して下さる方なきや（本局一六四四番ケー生）▲高井常吉、肥前住忠吉外二振の新古刀を同好者に讓りたし（清米倉町二八一番十六林忠行）△以上往復葉書で係へ住所照會の上直接本人と交渉ありたし照會記事は紙上に掲載せず（係）

秋が來ました 涼しい秋が 山へ行きましよパンさげて （明治町木村屋電話二八七〇）

將棋新手合（一）

於釜山西町松永新藏氏宅 釜山將棋會 酢呂木七段批評

平手番 ▲四段 岡本傲一（釜山）
先 △三段 龜山顯次郎（釜山）

（前以同飛迄の局面）

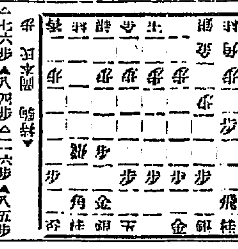

△持駒 龜山氏 歩

▲持駒 岡本氏 歩

△七六歩▲八四歩△二六歩▲八五歩△二五歩▲三二金△七八金▲三四歩△六九玉（イ）▲八六歩△同歩▲同飛△八七歩▲八二飛△五八金（ロ）▲四一玉（ハ）△二四歩△同歩△同飛△二三歩△二六飛▲六二銀（以下次號）

酢呂木七段講評

（イ）六九玉は早し二四歩同歩同飛二三歩二六飛と指すが順なり
（ロ）五八金も早し矢張二筋の歩を交換する處なり
（ハ）四一玉は緩漫なり八八角同銀二二銀と指さば敵が二筋の歩を交換する事が出來ぬ故得策なり

物理療法

エッヂカーレント何々やラヂオレーヤの舗類に有らず 京城日報社代理部に於て一般に施術す 電本六〇〇九構內廿四

適應症

X線療法……るいれき、癌腫、わきが、痣れ、肉腫、關節炎、骨膜炎、肋膜炎、腹膜炎、神經痛、水虫、にきび、頑固な皮膚病等

『KS式チアテルミー』『ファラヂザチオン』其他の療法……神經痛、リウマチス、脚氣、腦神經衰弱、生殖器神經衰弱、胃腸諸病、食道狹病、睾丸炎、關節炎、夜尿小便、膀胱加答兒、子宮及附屬器諸病、其他慢性內臟病に效有るもの多し

▲冷丹及エッフルビウム療法等……いぼ、あざ、ほくろ、そばかすの除去、禿頭病の毛生、頑固な皮膚病等

醸造元 日本醬油株式會社

秋爽か

瀟洒な背廣のポケットに
輕やかなお召物の袂に
涼味豊かに
香のゆかしい

森永ピース

薄荷、肉桂の二種

一罐 五錢 十錢

森永製菓株式會社

70—11

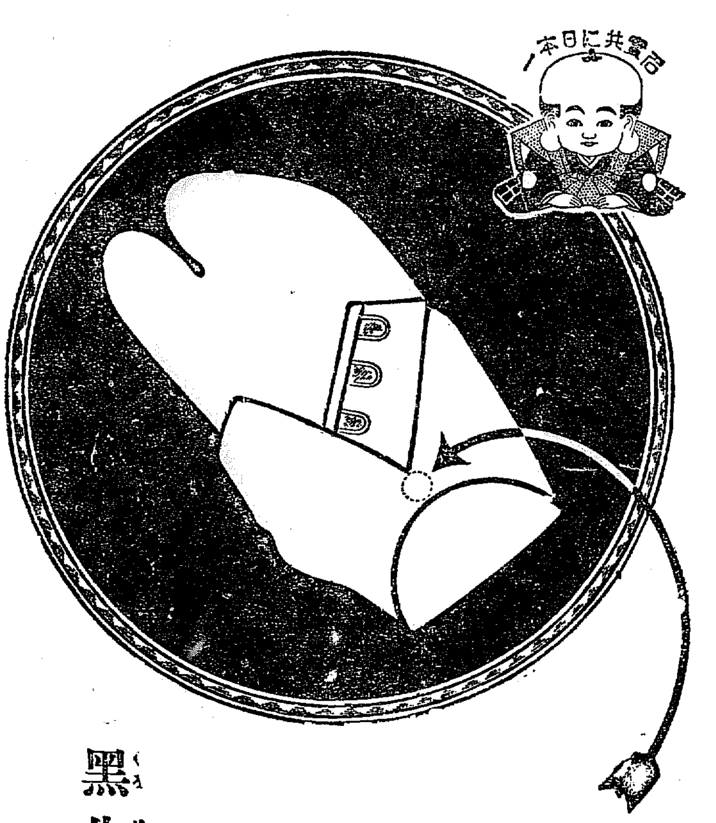

精巧な鞐の丸止め

お召しになつていつも喜ばれる

⊠ 優美な恰好――それは爪先の裁縫に特許機械を用ひて入念に仕立てゝあるからです
⊠ 強くて溫い――それは特に英國から取寄せた選抜きの原布を使つてゐるからです
⊠ 洗ひが利く――それは染料が良いのと、丈夫な生地を丁寧に縫上げてあるからです

世界的の原布GFを使用する

黑朱子

福助足袋

決して腐らず固らぬサラ〳〵とした粉末純乳

ラクトーゲン

カルシユームの適量を含み何時何處でも即座に新らしいお乳となる

育兒上 保健上 白熱的賞讃を博しつゝあり

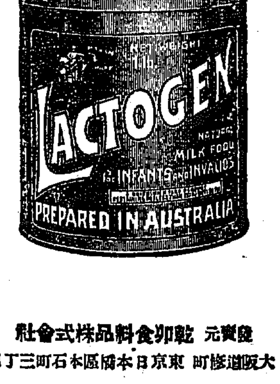

發賣元 乾卯食料品株式會社 大阪道修町 東京日本橋區本石町三丁目

見本及說明書御申越次第送呈

にきびとり

美顔水

心ある家庭には是非常備せられたき皮膚衛生藥

（一）ニキビ、吹出物――婦人は固より男子にても、ニキビや吹出物の多いのは見よいものでありませんが、此藥は頑固なニキビや吹出物に對しても奇効を奏しますので信用を博してをります。

（二）蚤、蚊、南京虫――其他毒のある虫に螫された時、此藥を附けますこ、不愉快な痛さ痒さを覺わず、螫された跡が腫物等になる事がありません。蚤や蚊で夜お子方のムヅかる時等此上ない重寶な事がおわかりになります。

（三）皮膚を美しくす――斯ういふ藥ですから、常用すればニキビ吹出物を防ぐは勿論皮膚は次第に拭はれ磨かれた樣に美しくなり容貌の美を增す力が強いので、此藥は心ある家庭には常備せられて居ります

（定價特大瓶壹圓參拾錢・大瓶七拾錢・中瓶參拾五錢・小瓶貳拾錢）

發賣元 （東京・大阪） 桃谷順天館

滿洲と鮮銀方針

鈴木新任鮮銀理事談

新任朝鮮銀行理事鈴木穆氏は二日高麗丸にて釜山上陸同十時北行赴任の途に就けるが鐵道ホテル休憩中記者に語つて曰く丁度三年振にて朝鮮の土地を踏む事となりたるが既往に於ける廿五ヶ年餘の朝鮮生活にて多少鮮內の事情を諒解せるを以て赴任後は先づ滿洲方面の視察を試みる豫定なるが現時益々紛擾の趨勢を示せる滿洲財界に貸出せる

特殊銀行たる 我朝鮮銀行は今後に於ても大に努力を要する處にて殊に總裁も此方針に留意する所あるを以て大に此の研究に力を注ぐべき考なり滿洲中央銀行成立に就ては內地の經濟界方面に於ても未だ夫れ程問題となり居らず中央銀行創立の主眼たる長期資金の利用に就ては勿論何人と雖も論議の餘地なき處なるも正金銀行及び我朝鮮銀行等は營業狀態其の他一般財界及び

事業界の現狀 に照し果して實現し得べきものなりや否や其の根本に於て尚幾多の考慮すべき點あるを以て從つて本問題の具體化を見るべしと思考せらる所以なる而伯利兵及長春會議決裂に伴ふ引揚に就き自然彼地方面に於ける二三出張所派出所等を撤廢する事となるべし（釜山電報）

朝鮮土地近況

朝鮮土地經營會社の近況を聞くに同社地料金の月收高は約七千圓に上り之のみにて半期四萬二千圓の收入あり凡て貸與濟みにて空屋はなきも倉庫に達する勘定であるが同社所有家屋は搬込資本に對し六割以上にも達し財界不況の爲收入減を免れざる由にして旭町一丁目の敷地一千五百坪の土地家屋は速かに賣却して資金に換えんとし下半期早々賣却せんとせるも何分不況の折柄とて容易に處分し難き模樣なりと（通商）

橫濱生絲相場

總督府入電左の如し
九月三十日優等品を望み夫々商談中なり十萬斤位の手合出來すべき模樣なり人氣稍々强氣を呈し來れり信州武州格二〇、二〇圓

週間手形交換高

三十日を以て終る一週間の京城手形交換所交換高は二萬三千五百九十三枚一千七十二萬五千八百五十九圓四十七錢交換高百五十二萬七千八百八十二圓六十九錢にして前週に比し七百九十六枚百七十萬五千八百九十五圓三十八錢の增加なり

▲勸業信託重役會　勸業信託は三日午前十時より重役會並に相談役會をホテルに開き當期決算を確定し尚合併問題を協議せるが配當は既に六分に決定し居り三十日公會堂に總會開催の筈

手形交換減少

九月中京城手形交換所交換高は十萬五千百六十四枚金額四千二百二十八萬八百廿二圓九十六錢殘高六百卅六萬九千九百三十一圓三十四錢にして前月に比し六千九百六十枚金額三百二十五萬三千五百八十六圓七十五錢殘額七十七萬五千二百八十四圓九十九錢を減じたり

不渡手形減少

九月中の京城手形交換所不渡手形は八十枚二萬四千八百八十二圓二十二錢にして前月に比し枚數五枚金額は一萬九千六百三十九圓七十錢の減少なり

仁取仲買店出張所設置問題

仁取仲買店京城出張所設置の件は目下商工課、稅務課、保安課等にて合議研究中なるが商工課としては仁川全般の繁榮上之を許可せざる方針なるも稅務保安の二課にては取締上險なる米穀俱樂部を廢止し之に代

大阪財界近信

商船の大整理

從來の十課を六課に　陸上約百名海上約一割減員

海運界の不況は深甚となり郵船會社にてはさきに大整理を施した、大阪商船に於ても豫てより整理を計畫しつゝあつたが愈々具體案を得たるを以て來る卅日發表の事となつたが內容は左の如くである。商船の職制は從來九課に分れ即ち文書、船舶、東洋、南洋、遠洋、經理、調度、海務、工務で之れを三人の重役に依つて統轄せられ三重役は各々管掌を分つて事務を管理し社長之れを統一し來つたのであるが減員を行ふの主旨に依り先づ此の九課を六課に減少して六課を統轄する

三部に增加 し總務部、經營部、海務部となした、而して從前は前記九課の外に調査部なる一部があつた。此九課一部の內船客課と營業部を廢止し東洋課と近海課とは合して一となつて近海課と改稱せられ南洋及び遠洋の二課又合して一課をなし遠洋課と改まり海務と工務が合體して一課をなして海務課となり從つて總務課長は九一氏に船客課長上谷氏遠洋課長中村氏は未定であるが多分遠洋課長の一部を主張する事となつて現南洋課長山內氏が新遠洋課長に新任の筈である、上記の如く職制の改正と相俟つて人員整理は大體一割減員を行ひ約百名を減ずる事となり

海外駐在員 も夫れ〳〵電報にて呼戾す事となり目下續々歸國中である、尙此の減員とは關係なく石崎、飯田二氏は隱退する事となつた。商船の整理は豫定の計畫で郵船さへあの有樣であるから商船は其の整理を斷行した際社員の多くは重役以上の減俸をきめて斷行するであらうと於て此の邪表を見た時は商船商者に是は大なる打擊であるが早晚來るべきを豫知して相當手腕あるものは他に轉じ又は轉業して他に就職するもの尠からずあつたとの事である

商品市況（二日）

洋鐵（ヂリ安） 賣行旺盛を極め荷捌け活況を呈しあるが相場ヂリ安歩調を辿りつゝあるため金融思はしからず大口の取引を控目にしある關係上小口當用買の客足多く最近荷動き漸々の有樣となり丸鐵二分十貫及に付六圓五錢四分五圓六十錢七分五圓六十錢一寸五圓六十五錢角鐵二分六圓二十錢一寸四分五圓八十五錢八分厚四分六圓三十五錢八分六圓十錢一寸四分五圓六十錢二分厚一寸五圓七十錢二寸五圓六十五錢三分厚一寸五圓七十錢二寸五圓十五錢四寸五圓四十五錢と先月よりは各品共一二十錢安の唱を見せて居る

鐵板（活況） 本年の實行は例年に見ざる好況にして三四月頃よりの荷動き活況を呈し今尚ほ同步調を持續しつゝあるが相場は物價調節と不況に當されて漸次軟化を示すに至り洋鐵同樣各品共二三十錢方の下値唱へにて三尺に六尺物十貫匁には五厘厚六圓七十錢一步厚六圓六十錢三枚物米國製七圓六十錢英國製七圓二十錢五枚物七圓四十錢と七圓二十錢七枚物七圓二十五錢十枚物七圓三十錢の唱を示しあり

亞鉛引平板（保合） 餘り需要旺盛ならざると生産筋も控月の爲め入荷減少の姿となりつゝあるが相場は七八月頃と何等變りなく其の儘推移しつゝあり中尺長六尺各一枚に付三十番大陽印米國製壹圓二十六錢スキー一圓二十二錢二十八番一圓四十五錢二十四番二圓七十錢三十番亞鉛引浪板六尺一圓一錢七尺一圓十七錢八尺一圓三十三錢の唱へ

洋釘（弱保合） 賣行相變らず活況にして比較的大口の取引も行はれつゝあるが相場は弱合保合の姿にて先行幾分の下押あるものと思はれ內地問屋筋は盛進氣配を現はすあるも當地にありては建築界も餘程進捗し本年としては先づ此の邊にて打止むるべく見られあり百斤入一樽に付一吋十五圓五十錢一吋半十三圓八十錢二吋十二圓八十錢三吋半十二圓九十錢の唱へなり

綿絲布（閑散） 賣行不捗々米棉堅調八十錢安を入れ三品の軟弱を移し一般見送り風情にて閑散の姿勢なり其の成行相場左の如し

粗布三エー二百三十一圓　九龍二百二十七圓　大エー二百十七圓　金剛山二百二十圓　金閣百九十七圓　双鶴百七十三圓　細布飛犬31十二圓二十錢　世樂鳥十一圓二十錢　金鼎十二圓八十錢　綿絲扇面61二百五十五圓　双女01二百三十五圓　晒木棉竹九十六錢

鮮魚（漸落） 入荷相當ありしも買人氣引立たず四五日强硬たりし本品界も漸う下押氣分を現はすに至れり其の主なる相場左の如し
鯛三十五圓　小鯛四十五圓　車海老百五十圓　かにぎ七十五圓　小ぶり二十二圓　ひらす十八圓　鯖十二圓　鯖二十四圓　あぢ十二圓　このしろ二十五圓　たこ二十五圓　すゝき十七圓　はも十三圓　鰤三十圓　にべ十六圓　なかつお四十五圓　さより三十圓　ます三十五圓

雜記帳

▲支那にある日本郵便局閉鎖の結果其郵便貯金事務を鮮銀と東拓に引繼ぐさうだ▲右につき松田總務部長の談に依ると鮮銀は鮮銀勘定であるから在支那人は自然鮮銀勘定の預入れる事となるだらう▲併し支那と云つても鮮銀で取扱ふのは天津だけだから貯金額は大したものではあるまい▲間島龍井村は問題となつてゐるやうだが是も撤退となれば鮮銀が取扱ふ事となるだらうと▲漢城銀行の行員が東京大阪駐在となり本店支配人が警察部長に昇進した▲本店支配人として手腕を振ふさうだが君の穩健な性格は一般から囑望されてゐる

朝鮮銀行券（三十日）
發行高　八七、三一九、三一九
貨幣準備高　三三、三三六、六〇二、七一
限外發行高　四、四七四、七一六、二九

株式（二日）

現株中値出來値

銘柄	前場 今週物	前場 來週中	後場 今週中	後場 來週中
東取引寄	三三·〇〇	…	三三·〇〇	…
仁取引寄	四五·〇〇	…	四五·〇〇	…
同新引寄	[illegible]	…	[illegible]	…
鮮銀引寄	…	…	…	…
同新引寄	一九·三〇	…	一九·三〇	…
朝銀引寄	…	…	…	…
同新引寄	一二·三〇	…	一二·三〇	…
東銀引寄	一二·七〇	…	一二·七〇	…
商銀引寄	四三·三〇	…	四三·三〇	…
同新引寄	三·四〇	…	三·四〇	…
漢銀引寄	三六·五〇	…	三六·五〇	…
同新引寄	八·三〇	…	八·三〇	…
京銀引寄	三·三〇	…	三·三〇	…
東拓引寄	四三·〇〇	…	四三·〇〇	…
同新引寄	三·九〇	…	三·九〇	…
京土引寄	三六·四〇	…	三六·四〇	…
朝紡引寄	九·六〇	…	九·六〇	…
晴毛引寄	三三·五〇	…	三三·五〇	…
京電引寄	五三·五〇	…	五三·五〇	…
東電引	二·九〇	…	二·九〇	…
釜商引寄	三三·五〇	…	三三·五〇	…
朝窯引寄	三五·〇〇	…	三五·〇〇	…
殖鐵引寄	六·〇〇	…	六·〇〇	…
中鐵引寄	四四·五〇	…	四四·五〇	…
同新前後	八·〇〇	…	八·〇〇	…
滿鐵引寄	一〇三·五〇	…	一〇三·五〇	…
同新引寄	三·〇〇	…	三·〇〇	…
東取引寄	[illegible]	…	[illegible]	…
京信引寄	四〇·〇〇	…	…	…
同新引寄	一·五〇	…	一·五〇	…
殼信引寄	二·一〇	…	二·一〇	…

乙の部

銘柄	短期 寄付	大引	高値	安値
京取 前	四七·八〇	四七·八〇	四七·九〇	四七·七〇
京取 後	四八·八〇	四八·九〇	四八·九〇	四八·七〇
仁取 前後	…	…	…	…
同新 前	四九·五〇	四九·二〇	…	…
大新 前	八一·〇〇	八二·〇〇	…	…
大新 後	八二·八〇	八三·二〇	…	…
朝紡 前後	九·五〇	九·四〇	…	…
中鐵 前後	…	…	…	…
拓新 前後	…	…	…	…
安取 前	一九·三〇	一九·二〇	…	…
安取 後	一九·二〇	一九·五〇	…	…

出來高

甲部　二百六十枚
累計　二十二萬一千七百三十枚
乙部　不申
累計　一萬九千九百五十三枚
短部　四千二百七十枚
累計　五十四萬七千百二十枚

短期算定日步

銘柄	定日步	逆日步
京取	一八·〇〇	逆三〇
仁新	三四·五〇	五五
同新	四九·〇〇	二
朝紡	九·〇〇	逆一〇
中新	…	…

前場小堅し　無活氣乍ら歩調は穩健

京取 株は一齊後場閑散模樣の氣先き今朝は格別變りなきも寄り付四十七圓八十錢と二十錢安高に始め十九錢と押し八十錢七十錢と歩み九十錢と上乘せざる入電に人氣引立たず活氣乏しかりしも販の小高き移りに八圓十錢と上乘せし五十錢方と歩み八十錢七十錢と二十一氣の相場は期待し難きも大阪大新前場引八十二圓五十錢の高報を入れゝば當市場も之に準じ後場は多少の高値あるべき狀態なり

仁取 新株は氣力乏しき小堅きに四十九圓十八錢と寄り付き二十錢と昂げ大引同値にて引三十錢高

安取 株は諸株の活氣なき安東地場の不勢に乘じ見送り氣味にて寄付八十錢と二十錢高に始め薄く

大新 は大阪の變らざる移りに寄り付き八十一圓十錢と二十錢安に始めしも引出來ずに引

京信 新株は今週十三圓九十錢と十錢安く來週出來ず親株は今週ドタ保合に寄付き其他は出來ず閑散に引

前場主要株手口

▲京取短期　賣方　中津留、洪原、南、田中、塚野、白井　買方　櫻谷、川崎、井口、趙、有田、金龍
▲仁取新短期　新田、金剛、野池田買
▲安取　金秀、富田、坂田　買方　新田、南、金秀
▲大新短期　賣方　田中、中津留　買方　櫻谷、池田

前場歩み

▲京取短期　四七、八〇　七〇　八〇　九〇　八、八〇
（大引）

京取市場受渡高

京取市場に於ける一日の受渡高は株數二千三百五十株金額一萬九千五百九十圓にて之れを前週に比すれば株數八百六十株金額二千一百六十圓の減少を示せり之れか詳細左の如し

銘柄	株數	金額
京取	一一〇	一、〇〇〇
現信	五五〇	三、三〇〇

後場好勢　大阪高に隨從諸株一齊高

京取 株は前場小堅く打止めたる氣先に大阪大新前場引け八十二圓五十錢後場寄り八十三圓十錢と反撥を入れ依然活氣は乏しきも氣部は稍强く寄り付四十八圓八十錢七十錢と昂げ大引更に九十錢と昂げて八十錢方品騰、相場は大阪の好勢に堅實なる歩調を示し目先一段の高値あるべき商狀なり

仁取 新株は京取の好勢に四十九圓五十錢と三十錢高に寄り付大引三十錢と押して結局十錢高

安取 株は京取高と安東地場の稍小戾し模樣を入れて寄り付十九圓二十錢と四十錢高く大引更に三十錢と昂げて五十錢高

朝紡 は閑五十錢と寄り四十錢と押し不勢に引

大新 株は大阪の好勢を入れ八十二圓八十錢と五十錢高に始め大引更に四十錢と昂いて九十錢高

週間 物に在りては鮮銀新株十九圓三十錢漢銀三十七圓五十錢現信五圓四十錢にて小齊の手合ありたる外更に手合なく閑散に引

後場主要株手口

▲京取短期　賣方　新田、中津留、田中、洪原、北村、橋下、李寄、坂田、南　買方　大島、中村、趙、金龍、谷、方奎、金秀、川崎、白井、市川
▲仁取新短期　賣方　南、市川
▲安取短期　田中、池田、趙　買方　犬島、白井
▲大新短期　南、坂田、白井、中津　櫻谷買

後場歩み

▲京取短期　四八、八〇　七〇　八〇　九〇
（大引）

大阪株式（二日）

銘柄	前場寄付	後場大引
拓新	一九·〇〇	二〇
安取	一八·〇〇	…
大新	…	…
大株	一〇〇、七〇	一〇一、八〇
同新	八一、五〇	八二、九〇
郵船	七八、六〇	…
商船	[illegible]	[illegible]
同新	[illegible]	[illegible]
鐘紡	二八〇、〇〇	二八〇、〇〇
東紡	一一三、一〇	一一一、五〇

大阪延取引

銘柄	寄付	大引
大新	八一、六〇	八二、五〇
鐘新	二五八、六〇	二五八、七〇
大新（後場）	八三、三〇	…
鐘新（後場）	二六二、九〇	…

安東株式

銘柄	寄付	大引
安取先（三十日前場）	一九、二〇	一九、三〇
安取先（二日後場）	一九、三〇	一九、三〇

株界小言

◆近頃の市場人氣は何う見ても弱勢されて居るかのやうに見へる、財界が低迷の域を脫せず物價も未だ下押歩調狀態は徐々に改善されないが併し悲觀材料も殆んどなくなり金融も緩むらしい模樣が見えて久しき悲觀氣分に飽き〳〵した傾向がある
◆陰と陽とは物の兩極端であるが併し其の境界線は薄紙一重程の際もなく陰極まつた瞬間が即ち陽氣の萌す時である、市場の人氣も悲觀の極が即ち樂觀に轉ずる時で萬人擧げて悲觀に傾いた頃は最早一面に樂觀材料が含まれて居る時だ只陰陽の轉ずる所を實際に當つて見極める事の困難が問題である、そこで天井を買進むものもあれば底値を賣つて出る者もある譯であるが大勢の趨く所は如何に見ても一つで亦行所まで行かなければ陰陽の轉換は出來ない故に此の大勢に對して人力を以てドーシようとか云ふ事は不況が長引くかも知れぬ
◆昨今の市場は大阪次第に依つて其所を粹へて居るに過ぎないが大體周閑の事情が悲觀丈に勿論急な反撥は困難であらうが既に幾分突き拔かれた揚句で空賣りも幾分多いらしい事があるとしても目先は大した惡い事はあるまいと思はれる下値もあるまい陰陽轉換の期に突込む事から人氣が陰性で値動が一時的にこうしたげもあるかも知れぬが先づ目先は目下の大勢相場が續くものと推測される

仁川期米

米況（二日）

新甫意氣銳し　大阪新甫二十四圓七十一錢と中限に比し十丁の上鞘　新甫は來客二十一圓六十錢と三十五丁の下鞘

休日前賣方の煎れ退きに中限は二十二圓丁度と吹き上げ買方の手詰めに逢ひしか一圓五十七錢と小弛みして納會を告げ今朝新甫は來客さうしも方針の手詰めに消しあり中押再び買の煎れ物を吹いて二十一圓九十八錢と三十八丁高に寄付せり

▲第二節　當限來ず大阪二節六十錢と小甘き移りに中九十錢より八十錢と下邊び先四十錢より十七錢と氣押けたるも强氣一派の防戰に二十錢を喰止めて引

▲第三節　當限來ず大阪二節五十錢より四節八十四錢の高移りに中八十錢より四十錢と跳返し買方の手詰めに一圓九十五錢と手堅く採合い二十一圓二十八錢の勢に中十錢と跳返して引

▲第四節　當限來ず大阪六節二十五錢と頭打ちに中二圓十錢と始め先十七錢より四十錢と戾り賣りに押かれしも强氣の買狙いに五十七錢と跳返して引

▲第五節　當限來ず中二十九錢より五十十錢と上げ買方の手詰めに二十二圓と小弛みせし酒闘に忽ち二十一圓九十九錢と跳返し先六十五錢より五十錢と小弛

眼先高構へ

今朝殼會の十二限は氣配通り阪地は中限より十丁上鞘の二十四圓十一錢當市場は中限より三十五丁下鞘の二十一圓六十錢と生れたが人氣は依然戾り賣りを改めず飽まで新甫に伸遂叩かれ一時は前月新甫の二の舞を演ずるのではなからうかと思はれたが大阪が三節以降再び八十錢を刺戟し十錢の生れ値を上廻つた譯だが然し買方としても强味が出て立つた行動を探る向なく只中限が仕手關係の爲め今一段の高値は見込まれないと云ふので高値は鞘を買進んでも居るので幾分の需給上先限を買進む人もあらう相場は前月の不勢を以つて現れる氣配で多くの人氣が改るまでは未だ〳〵高勢を續けるであらうと構へられて居る

飽迄皮肉に出

如何に凶作とはいへ十一限といへば新米が受渡しの間に合ふ事は勘くないにも拘はらず慘落に慘落を續けて採算屋の强氣一派を窮境に陷らしめた時に反し十二限と云へば今年は米山時代で何から採算しても買方も步のない月である然るに今朝は新甫受合の鮮頭に於て歩調一變强勢に轉ずるなど飽迄も逆から逆へ皮肉相場を眺めには賣方としても此邊大に注意を拂ふべき要はあらう假令前けの相場が尙は本底に達して居らぬとしても又た財界の安定が前途遼遠なりとする今既に諸物價は一比較上又他の事情に對しても既に過感なき程度に迄げ盡した揚句とて現在に於ては此上無暗に下げる餘地はなからう又たありとしても此の反動があつてこそ前途に妙味があるべき處だとは或玄人筋の言である

戾り賣一貫

差落疑ぎの揚句とて此邊二三百丁戾りは當然の順序で强氣が此邊の買を個の立直りと見て飛付くのは少早計であるまいか來十二限といへば米山時代に納會を告ぐる月で渡米蒐集難の憂ひ無き處へ年末控から買方は兎角受渡忌避の弱味あり共上諸物價は今後尚は漸次落の運命を有つて居るし縮少整理

米界餘聞

▲米の底入れ前月の納會前から相場は一日發會の凶作地と目され横疫の基本にも四十一限の中には底入れ模樣となつたが漸々の下ウかての出來た十二限と米の出來年末決算期と來て居るなどゝは寧ろ一寸が…ひたい〳〵迎中も買の處買ひづらい月である▲共處へ凶作地と目された資源方面は昨年より增收の見込みだとすると强氣の理想は全く裏切つてゐる譯だが▲然しいくら財界の事情が惡いからと云ふて汗の結晶とでも云いたいお米をお百性がさう投げ賣りするかどうか疑問である▲殊に今日の米價は諸物價に比して非常な割安となつて居るして見ると大正九年の出來秋から十年の春にかけての如く亦不當同盟とかイヤ政府に買上げの要求とか喧しい問題や施設が行はれぬとも限らぬ▲何れにせよ米の生產力を增加せしめるには此の出來秋に米の高くなる方法を講じて中農以下即ち小作者の立ち行くやうにしてやらねばならぬと云ふのだから政府も中々の骨である

後場一高一低

▲第一節　當限來ず中二十二圓六十錢ヨリ押し先一錢より二十五錢と上げ一圓
▲第二節　當限來ず中二圓四十錢寄付け八十錢と押し先二圓十錢より一圓
▲第三節　當限來ず中二圓六十錢より八十錢と上向き先七十錢引公定六十錢
▲第四節　當限來ず中二圓九十錢より六十二錢と押し先二十四錢引
▲第五節　中五十五錢より六十錢引公定五十八錢先一圓九十五錢より四十錢と押し二圓と返し九十七錢引

	二日前場	二日後場
寄付	二二、六〇	二二、四〇
止値	二二、〇二	二一、九七
高値	二二、一〇	二二、四〇
安値	二一、〇七	二一、九〇

▲前場公定値　一節二一、六〇　二節二一、七七　三節二一、四六　四節二一、五五　五節二一、五一　六節二一、九六
▲後場公定値　二二、四〇　二二、三三　二二、〇〇　二二、九八　二一、九八

取組高　當限　二萬五千七百石
出來高　中限　二萬二千二百石
累計　先限　一萬千八百石

賣買差引殘

	賣方	買方
甲	三〇〇〇	九〇〇
乙	九〇〇〇	一〇〇〇
丙	一八〇〇〇	二〇〇〇
丁	五〇〇〇	一〇〇〇
戊	一〇〇〇	四〇〇〇
己	一六〇〇〇	一〇〇〇
庚	一五〇〇〇	一〇〇〇
辛	二三〇〇〇	一〇〇〇
壬	四〇〇〇	一〇〇〇
癸	四〇〇〇	一四〇〇〇

等消極主義の流行の今日現在の米價必ずしも安いとはいへない成程秋日和の不順とか鐵入不足とか今後强氣に味方する材料はあるが作柄悲觀の濃厚であつた鮮內でさへ大正七年の作柄に匹敵する樣では其れしも其の根據に怒るであらうとの見解から弱氣は飽迄戾賣り一貫の方針を取つて居る

仁川正米

千四百石

▲出來高

釜山正米

定期の高移りに益々當用口の買氣を刺戟して今朝は三等合格上物二十三圓五十錢より午後は七八十錢迄買氣を催ほしたるが賣物薄にて取引出來せず

群山正米

內地期米暴落に市況活氣立ち前日來の手持筋の賣捌みと相俟つて一四三十錢高邊南北道良二十五圓五十錢神力二十五圓丁度にて四千三百叺の商內ありたり

大邱正米

十月末限二十一圓六十錢より四十錢十一月中限二十圓八十五錢より五十三錢十一月末限二十圓三十五錢より大豆は依然强含みにて十六圓三十錢處にて五十叺の商內ありたり（二日）

晴

十月末限二十一圓四十三錢　十一月中限二十一圓五十三錢　同末限二十圓三十錢現物二十一圓四十八錢出來高一萬九千三百石（二日）

大邱正米

十一月中限二十一圓八十五錢より四十錢十一月末限二十一圓七十錢より六十錢（二日）

東京期米

	二日前場寄付	二日後場寄付
先	二六、三〇	二七、二八
一節	四〇	二〇
二節	五〇	二八
三節	七、〇〇	二八
四節	〇九	…
五節	…	…
六節	…	…

大阪期米

	二日前場	二日後場
當寄	二四、七九	納會
止め	二五、一一	二五、三三
中寄	二四、六一	二五、一九
止め	二五、一七	…
先寄	二四、七一	二五、一六
二節	六〇	二五、三五
三節	二三、二九	二五、一一
四節	八四	二、〇九
五節	五、二三九	八九
六節	二三八	四四
七節	三九	…
八節	二一	…
九節	二一六	…
十節	二一六	…

大仲買店
仁川米豆取引所仲買人
店主　雅（?）
電話一八〇番

兵庫期米

	二日前場	二日後場
寄付	二四、八〇	二四、九二
止め	二四、九〇	…

下關期米

	二日前場 寄付	止め	二日後場 寄付	止め
當限	…	…	…	…
中限	…	…	…	…
先限	四三	四〇	四六	…

各地期米

〇三十日後場止め
東京二六、五〇　大阪二四、四〇
兵庫二四、三九　下關二四、一四
桑名……　名古屋二四、三〇
熊本二三、九〇　金澤二四、二〇

大阪三品

	二日前場寄付	前場大引
十月限	一五〇、一〇	一五〇、四〇
十一月限	一五〇、一〇	一五三、一〇
十二月限	一五二、五〇	一五三、一〇
一月限	一五三、五〇	一五三、〇〇
二月限	一五三、五〇	一五三、五〇
三月限	一五三、五〇	一五三、七〇

京城穀物

正米現物

二日前場より鎭りたる地場正米は今朝期米新甫の好い氣配と各地正米の高移りに買人は愈々思入れの反騰と見做し一齊腰を固め强張り來り殊に鮮白下げ過ぎ反動の餘波もあり三等合格は丸キ二十五圓二十三圓在來種二十二圓三十錢と急騰を示したるが精白は過般來の維持の折柄却つて急落し市中卸値十一圓八十錢と小二圓方を引下げり

場	十一月中限	
二一	〇五〇	
一九	二三	二六
一九、九〇	四五	七七〇
八九	九〇	▲十一月

人身電氣と迷走神經

生殖器の神秘作用發見

生殖機能衰弱　神經衰弱は早老短命を招く

戶塚醫學博士の復活靈藥

人體の一部分の感覺は神經を傳はつて敏速に腦髓へ感ずるが是れは人身電氣の作用である、さが最近の醫學界に於て動かすべからざる學理として認められつゝある分けても腦髓と生殖器とは迷走神經が直通連絡して居るから今日吾人が腦髓を過勞し根氣精力を消耗し過度の勉强執務或は非常なる心配、悲哀等の爲め神經衰弱に陷ると延いて生殖器の機能障害を惹起し又生殖器が痲痺衰弱の爲め或は房事過度、手淫の爲めに機能障害に陷ると隨つて腦髓衰弱に陷るものであつて此の二ッは切つても切れない密接の關係ある病であるが初めから急激に苦痛を訴へることなきブラ〳〵病であるけれども油斷して打つちやつて置くとだん〳〵生殖の妙機を失つて夫婦間の愛も消え氷臭くなり子も生れず深刻に人生の悲哀を感じ生きて居てもツヤラヌ身體となる又頭腦は次第に惡くなり頭痛逆上眩暈などさん〳〵腦病に苦しみ遂には白痴の如くなつたり精神に異狀を來したりして終に家庭の波瀾悲劇の種となりますか

◎博士心血の結晶

此の病は誰にも自分に分り易い病氣であるから直ぐ自分で直して治すことの出來得る樣に醫學博士戶塚隆三郎先生は決心して研究を凝らし遂にトッカピンと云ふ藥を發明されました本劑は戶塚醫學博士が留學以來熱心なる研究の學理と戶塚病院に於ける臨床實驗を基礎として確信を以て完成された藥であつて心血の結晶であるが故に徵の村田中將の苦心發明された銃器を「村田銃」と稱し下瀨博士の發明火藥を「下瀨火藥」と呼ぶ如く本劑は戶塚醫學博士の姓字を冠し「トッカピン」と命名されしに見るも如何に博士の一大確信家であるかと云ふことが想ひやられるのであります『トッカピン』は博士の世界的命名を代表する貴重藥ですから一回の服用藥に一錠なるが往々に他の數倍よりも共效能は偉大なること

◎何んなに効くか？

戶塚博士の發明に依り丸藥の「トッカピン」を服用すると男女の陰萎、精力減退、早漏、老衰、根氣缺乏、遺精等に顯著に效用のある事は實驗者の數々證明する所である特に神經衰弱の作用にて新陳代謝の機能を增進し不眠症、腦病を去り新精力を生じ頭が輕く事を爲す能力を增進し神經衰弱、ヒステリー症、貧血、惡寢不良を一掃し精力を增進し男女共血氣旺盛、頭腦明晰、筋肉强壯に就り過勞の害を回復し老人や早老者は若返り少壯者は益々精力旺盛に就り時も無上の幸福を多大ならしむ

◎生命活力の根源

殊に最新醫學界の發見によれば男の睾丸、女の卵巢は一分一秒の休みなく一種の內分泌を營みつゝあつて此の內分泌液が豐富であると年を取つても顏色皮膚に艶があり容貌にまで潤があつて血氣旺盛氣前まで若々しいが此內分泌液缺乏するさ年は若くても皺クチヤになり意氣消沈容貌枯渇して血の氣も薄くなり年齡早く老ひる故に人間の老衰するのは年を取るが爲めにあらずして生殖機能の衰弱が原因となつて老衰の狀態に導くものであるから生殖機能は實に生命の活力の根本精力の源泉であるから衰弱者は早く復活せしむるの肝要なることは云ふまでもなく衰弱者も一刻も早く本劑を服用して健康を圖るは人生無上の幸福、增進健康維持の秘訣である

に頗る效力あり『除りによく効くが身體に障りはないか』との御問ひ合せさへあるも本劑の服用安全にして副作用の虞なきは博士の證明される所でありますから安心し信頼して服用されよ

トッカピン主治効能

創製者　醫學博士　戶塚隆三郎
陰萎、早漏、精力減退、老衰、遺精、夢精
神經衰弱、ヒステリー、不眠症、健忘症
根氣喪失、貧血、惡寢不良

生殖器能衰弱　**腦神經衰弱**

藥價　廿五錠（三日分）五十錠　一圓　百二十錠　二圓　五百五十錠（重症及常用）五圓（效果試用）　拾圓
荷物送料は一回一錠（?）
振替東京一八一五八番
東京市芝區愛宕町二丁目一番地
發賣元　丁子堂藥局
電話芝八二二三番
振替東京一八一五八番

特約店　東京、大木、玉置、中田、福井　横濱、伊勢佐町　櫻井藥店　一大阪丹平、高橋、大木支店

りん病いば毒

請合藥

別四円特二円並一円
別八円特四円並三円

百圓進呈

◉淋病藥主藥は治淋藥こし梅毒藥主藥は驅梅藥內服藥こし醫學上最も有効と確定し歐米醫科大學帝國醫科大學病院等にて賞讚服用せる高貴藥なる事を保證する事前述の證言に違へる事を發見せる時は分析料百圓進呈す
◉あらゆる治療をなすも効なき患者は一度來談あれ

大阪心齋橋筋本町
東京日本橋通四丁目
發賣元　有田ドラッグ

專賣所
京城南大門外
同黃金町電車通
同鐵路十字街
同龍山綠兵町
釜山辨天町
大邱弓町八間道路
木浦三榮町
鎭南浦三和町
成興本町二丁目
忠南大田春日町
全州高砂町八一
仁川宮町一二
馬山都町
晉南生駒町
新義州常盤町
群山東榮町
平壤郵便局前
晉州大安洞
甘浦浦港
慶南統營
元山二加本町
光州本町
元山本町

所在各地及海外の專賣所は東京、大阪の大新聞にて知られたし。

にせドラッグにご用心　有田ドラッグ（?）

懸賞當選小說　潮鳴る半島（54）

馬場明作　鶴田吾郎畫

詐の舞〔二〕

離人の衣裳萬端は、京都からわざく高島屋を呼びよせた。化粧方は東京から、巴里院と、紅屋の女髪結ひを呼んだ。結婚式の圖案は、某畫伯に少からぬ謝禮を贈つて趣意を寄せたものであつた。

結婚式の朝は、暗い中から、湯殿には濛々と湯氣がたちのぼつてゐた。歡聲のあいだ隙きぬいたお友も、今日一日が瀬戸際だと云ふので、殆ど昨夜から眠らなかつた。

『お孃さま……孃さま……』

お友は、朗子の寢室へ行つて、そつとから云つた。

『……お孃さま、さあ、もう今日は！お起きあそばせ』

神經質な朗子は、ことんと音がしても、目をさますのが常であつた。それに、今朝は、返辭がなかつた。

『昨晩遲かつたものだから……』とお友は思ひながら、

『お孃さま、お目ざめ遊ばせよ、そして、早く、お髪をおあげあそばせ……』

お友は、またから云つた。けれども、まだ返事がなかつた。淡い電燈の光が、友禪縮緬布團の上に美しく落ちてゐたが、そこには、人らしい氣配はなかつた。お友は、やゝ不安な心になつて、つと部屋の中へ這入つて行つた。そして、その小山のやうな蒲團の中を覗くと、眉をひそめた。

『……はばかりにゐらしたのかしら……？』

と、から呟いた。そして、あたりを見廻した。寢卷が、衣桁にかゝつてゐた。お友は、また部屋を出た。そして廁の方へ行つてみた。お友は廁のそばまで行つて、しばらく待つてゐた。それでもまだ朗子は出て來なかつた。湯殿には男がしきりに火を焚いてゐた。化粧室にあてられた廣い部屋には、明々と電燈が點いて、もう化粧方や、髪結ひが、つめかけて、そこへ花嫁の來るのを待つてゐた。お友は、いつまでたつても朗子が出て來ないので、やゝまた不安が高まつて來た。

お友は、またもとの朗子の部屋へ歸つてみた。やつぱりゐなかつた。

『ほんたうにまあ、どうなすつたんだらう……？』

お友はから云つて、そこへ佇つた。

『お孃さま、お孃さま……』

から呼んでみた。返辭はない。彼女は再び急いでまた廁の方へ行つた。そして今度は廁の前へ立つて

『お孃さま、お孃さま』

と、呼んでみた。依然として返辭がない。

彼女は、思ひ切つて、そこに並んでゐる二つ三つ扉を叩いてみた。開けてみた。やつぱり姿はなかつた。

『まあ、どうなすつたんだらう……！』

彼女は、三階の部屋へ行つてみた。三階はまだ眠つてゐた。お君――三階の妾……の部屋へ行つてみた。お君の寢姿が、艶かしく電燈に照らされてゐるばかりであつた。もちろん化粧室をのぞいた。湯殿をのぞいた。廣い家の部屋々々を、彼女はひとりでやきもきしながら、かけ廻つた。けれど、どこにも朗子の姿は見られなかつた。

『これは大變なことができた！』

と、お友は、その時、胸がくつと塞まるほど、驚いた。

『あのおばさん、髪結ひのお師匠さんが、早く、お孃さまを、お伴れ申してくれつて、云つてゐらつしやいます……』

お光が、漸くお友の姿を見つけたやうに、そこに蒼くなつて起つてゐるお友に、から云つた。

○コスモスや手折るに惜しき玉雫　京城　紫鑑
○コスモスの軒干物の風に落つ　同　香仙
○白粉の瓶にコスモス一枝かな　龍海　涓水
○コスモスや干し並べある看護服　龍山　春汀
○折れ乍ら咲くコスモスに風埃り　清州　三峰
○コスモスや風の尾を吹く風寒し　黃州　但水
○コスモスに蜂とんで來る日和哉　京城　紫水
○コスモスや枕木燒いて立てし垣　同　君枝
○コスモスや瘦膝立てゝ爪を剪る
コスモスを折らんとして蹴の雨

秋風や立枯草の戸を撫づる　泉園
コスモスや爛す湯の朝の雨　南堂
名ばかりの小學校なり秋櫻　古楠
トンネルの口の煤けや秋の風　左人
――（以下略）――

俳句　本社編輯局選

題「コスモス」

○病院の鐵柵錆びて秋ざくら　今泉翠里
○線路土堤コスモス咲いて傾斜め　龍山激水
○郵便函の文字薄消えて秋櫻　京城窓星
○コスモスにふと見出せしキユーピット　樂二而村
○家間へばコスモス咲いてゐる所　京城山巴
○コスモスや衣洗ふ手に泡白し　南湖磯契
○コスモスに饗東五分を眺めけり　照川麗水
○コスモスや風呂呼ぶ人の佇みて

秋雨の夜の句會

＝南柯吟社京城支社＝

一日の夜は雨であつた。本町二丁目不老閣では南柯吟社京城支部の十月例會が催された。出席者三十餘名。席題は秋風、花火、コスモスを互選して席を閉ぢたのは十一時過ぎ。しんみりした句會であつた。

十二點
秋風や障子に動く物の影　古楠

十一點
コスモスや砂に殘り雨の跡　香城

七點
コスモスに晴れし丘の小家哉　甲午子

花火更けて冷え迫る莫蓙疊み路　抱二
秋の風壁落ちてある廊かな　想仙
眠る子に見せく歸る遠花火　柳生
遠花火聞かさにある夜の一人　芳郎

六點
山越ゆ月の花火見たりけり　竹城
秋の風霞樹に馬車の通りけり　南畝
コスモスの花暮るゝ丘の家　甲午子

五點
西日うけて遊ぶ猫や秋櫻　鶴城
岸に湧く花火の舟の下り鶏　古楠
等の音のコスモスの花に流れけり　南山
秋の風しとゞに草の疲れ哉　泉園
古寺に唯コスモスの盛り哉　紫陽
コスモスや京より届く薬り帆　鄕雁
秋風や沐し草に暮れんとす　同
硝子戸に響く時針や秋櫻　芳郎
秋風に鐘揺れて納屋の夕迫る　晩峰

四點
夜もすがら葉の散る音や秋の風　與志汎
山門の乞食の顔や秋の風　柳生
コスモスや鍋炭浮きし流し水　同
遠花火町の裏野を戻りけり　南畝
雨霽れに鶏の出でけり秋櫻　同
草刈の拾ふやよべの花火殻　楚南
爽な顔や家やコスモス亂れ咲く　同
打揚げに月にとらるゝ花火哉　鳳屈
コスモス寶ら行く馬の嘆いて見る　與志汎
釘さして振返る戸や秋の風　芳郎
コスモスに様なき容の高き哉　同

新刊紹介

俳誌『水郷』生る

純正なる俳句の宣傳機關

俳句の本質を毀損しない目的を以て十七音の莊調を肯定し季感を認容する。そして混沌たる我が現俳壇の迷夢を覺醒し藝術の向上發展を促すべく、井上日石氏主宰の下に發刊された『千鳥』が、或る事情に因つて和田御雲氏の手で經營さるゝ事となり（無論千鳥と主義を等しうし主張を同じうしてである）發行所を東京から大阪に移すと同時に誌名も『水郷』と改め、内容外觀共に大改善を加へて十月一日愈々その創刊號を出した。藝術家の爲拔としての俳句（張浪）觀照と俳句哲學（行人子）漫語新顏題改句集を讀む（濤骨）樵の葉に現れた才暦（御墨）あるタの一ト時（素芳）等有益なる記事、御嬢選の雑詠、亜浪、巨湫、選の雑詠句、行人子選の地方會報等優れた多くの作品を網羅してゐる。地方會報の多いことも一特色を成してゐる。數ある俳誌中の何れに比しても先づ之なれば遜色のないものといへよう俳句に志す者の好羅針盤として、純正なる俳句の宣傳機關として、今後一層の發展を期待して止まない。因に投句及申込所は大阪南區南安屋町五二水郷發行所、誌代は一ケ月三十錢六ケ月一圓七十錢である。

▲俳諧新聞（九月）孤溪氏蒐集俳句一句評、白梅氏の頂寶とい事其他記事及句盟會（二十錢）東京府中野町中野俳諧同盟協會▲大阪商業貿易商報（九月）十錢大阪西區北堀江裏通一共▲職業紹介時報（九月中旬）月三回一部十錢東京麴町區有樂町一中央職業紹介局▲美術月報（九月）三十五錢東京神田區小川町共社▲商と工（九月）四十錢東京京橋區三十間堀二商工社

リンの作り方

砂糖一合と水半合とをまぜて火にかけ、糖を卵くまで煮つめる（煮立つて居る砂糖を箸につけて手早く水の中で冷やして飴の様になるまで）別に玉子一ヶ分の白味をよく〱立て片方の手で立てながら煮立つて居る砂糖をうつしてなほよく立てる。最後にベーキングポーダーをティースプーンで半杯とレモン水少しとを入て緻よく交ぜて居ると少々堅くなるその時にお菓子なり餡り豆になりかけるのである。手早くしなければばリンが固まつてしまふ。何にも飾りのないビスケット等を買つて來てリンをかけると大へん體裁がよくなる。リンに少量の食鹽を加へると猶美しい。

京日文苑（投稿歡迎）

短歌　題『爪』　尾上柴舟選
俳句　題『百舌鳥』　編輯局選
川柳　題『煙管』　鶴花坊選
締切　十月十日（各題共）
賞金　天一圓半、地一圓、人半圓
注意　一題一人五句、各題別紙、用紙裏書、雅作所氏名明記、京城日報社『京日文苑』宛
其他　各地會報歡迎

全鮮川柳大會　第二回

時日　十一月五日第一日曜、正午より開催す
場所　京城日報社樓上『來青閣』
宿題　『冥想』一人五句吐
選者　鶴花坊、飴ン坊、水府、靜明
締切　十月十五日（最終便着まで受付）
席題　當日發表
記念品　各題各選天地人へ贈呈
會場　京城大和町三の六〇鶴林川柳社
會費　金五十錢當日持參ありたし
注意　投句用紙裏書住所姓名雅號明記のこと

主催　京城日報社　鶏林川柳社

◎無病長壽靈藥◎
人蔘ニ優ル強壯劑
インヤククワク
淫羊藿エキス
通稱三枝九葉草エキス
製造効力　神經衰弱症　貧血症　腎臓病　肝臓病　胃腸病　肺病　生殖病　リウマチス　ヒステリー　ヒポコンデリー　老衰　精力減退
●定價一圓五十錢　二圓　三圓　送料無料外十二錢
振替京城三〇〇番
一手販賣　京日代理部
特約店　山岸天佑堂　北島藥店

特許　鶴澤式製麵機
▼製麵業者の大福音▲
▼實用本位取扱容易▲
福岡市堅粕町字長崎町
製作元　鶴澤鐵工所（元佐賀市與賀町鶴澤麵機商會）

各種自轉車　鬼タイヤ特約販賣　並ニ度量衡器修繕
平壤大和町　宮崎自轉車商會　電話四四四番

秋と仁丹

小春日和……
いざ外出といふ時。
秋の夜長……いざ讀書といふ時。
是非仁丹を召上れ。

あなたの頭腦を明晰にし、
あなたの日常をより健康に
より愉快ならしむるは
仁丹特有の機能です

御注意
十月は[illegible]!!
仁丹は片時も離されませぬ
健康の爲に　生命の爲に

金言　大巧は拙なるが如し（老子）

寶石のやうな
可愛いお齒を
他の粗末な齒磨で惡
くしてはなりません
高貴藥を配合したよい齒磨を今からお使ひなさいませ

日本に唯一の藥用的齒磨
クリーン齒磨
發賣元　純美堂商會